DUAS SECÇÕES

DIARIO DE PERNAMBUCO

EDIÇÃO DE 22 PAGINAS

JORNAL MAIS ANTIGO EM CIRCULAÇÃO NA AMERICA LATINA

A. J. de Miranda Falcão, Fundador

RECIFE — PERNAMBUCO — BRASIL | N.º 64 — ANNO 115 | DOMINGO, 17 DE MARÇO DE 1940

PARECE AGORA MENOS PROBLEMATICA A IDÉA DE PAZ

O tratado de Moscou contem todos os elementos da rivalidade russo-allemã no Baltico

Em Roma, a impressão geral é que os acontecimentos caminham para o momento decisivo

DÁ-SE A MAIOR IMPORTANCIA Á SEGUNDA CONFERENCIA DE SUMNER WELLES COM MUSSOLINI SOB O PONTO DE VISTA DA PACIFICAÇÃO GERAL DA EUROPA

BERLIM ESFORÇA-SE EM FOMENTAR INTRIGAS ENTRE LONDRES E WASHINGTON — HITLER AFFIRMA QUE NAO LEVARA' SETE ANNOS PARA DOMINAR A EUROPA — EVOLUEM AS RELAÇÕES RUSSO-RUMENAS — AS PERDAS NAVAES DO DIA

A RUSSIA SE COMPROMETTEU COM O REICH A NÃO APRESENTAR NENHUMA REIVINDICAÇÃO OU EXIGENCIA Á RUMANIA

ROMA, 16 (De Roger Maffre, da agencia **Havas**) — No fim da viagem do sr. Sumner Welles pela Europa, as iniciativas em favor da paz parecem, hoje, menos problematicas, na opinião dos meios politicos e diplomaticos. A impressão geral é de que a situação européa evoluiu consideravelmente durante as ultimas tres semanas e que, portanto, o momento actual pode ser decisivo. Embora se observe grande reserva a respeito da entrevista do sr. Welles com o sr. Mussolini e o conde Ciano, os circulos romanos acham que a segunda visita do emissario americano a Roma póde chegar a resultados positivos, sob o ponto de vista da pacificação geral da Europa.

Reina aqui a impressão de que um acontecimento novo e importante sobre o plano internacional possa vir a surgir entre a chegada do sr. Welles a Roma e sua volta a Paris. Interpreta-se no mesmo sentido o facto do sr. Welles ter entregue ao governo francez uma mensagem expressa do presidente Roosevelt, depois do seu regresso de Londres. Salienta-se tambem a visita imprevista do sr. Churchill a Paris, assim como as quatro viagens successivas que foram necessarias para pôr em contacto os pontos de vista anglo-franco-americanos.

ROMA, 16 (A. N.) — O sr. Sumner Welles será recebido, hoje, ás 17 horas, por Mussolini, no palacio Veneza.

NOVA PHASE NA SITUAÇÃO EUROPEA

ROMA, 16 (A. N.) — O sr. Sumner Welles chegou, hontem, ás 21.15, a esta capital, procedente de Londres, com meia hora de atrazo, dirigindo-se immediatamente da estação ferroviaria ao hotel, acompanhado do sr. Williams Phillips, embaixador dos Estados Unidos, com quem conferenciou, em seguida, durante 15 minutos, para depois retirar-se para o seu apartamento. E' evidente que a segunda visita do emissario do presidente Roosevelt a Roma suscita interesse ainda maior do que a primeira. Com effeito, julga-se que, depois das viagens a Berlim, a Paris e a Londres, conhece elle exactamente os sentimentos dos respectivos belligerantes sobre os problemas da guerra e de paz e que, em face disso, as entrevistas que aqui realizará successivamente com o conde Ciano, Mussolini e o Papa serão decisivas para os resultados da sua missão á Europa.

A proposito, se attribue significação especial ao facto de que o sr. Sumner Welles conferenciou, por duas vezes, em Paris, hontem, com o sr. Raffaiele Guariglia, embaixador da Italia na França. A impressão geral que prevalece nos meios romanos é que todos os recentes acontecimentos internacionaes e notadamente a cessação das hostilidades na Finlandia abriram nova phase na situação européa, o que dá crescente importancia a essa segunda visita do sr. Sumner Welles a Roma.

O VALOR MORAL DA MISSÃO WELLES

ROMA, 16 (A. N.) — A proposito da segunda visita do sr. Sumner Welles a esta capital se salienta, aqui, que, sejam quaes forem as difficuldades com que terão de chocar-se presentemente todos os esforços tendentes á pacificação geral da Europa, não se deve deixar de reconhecer o valor moral e a utilidade da missão que o sr. Welles foi encarregado de cumprir nas grandes capitaes da Europa.

RECEBIDO PELO REI VICTOR EMMANUEL

ROMA, 16 (A. N.) — O rei Victor Emmanuel recebeu o sr. Sumner Welles em audiencia ás 9 horas de hoje, com elle conferenciando cerca de 45 minutos. Em seguida, acompanhado do embaixador dos Estados Unidos, o emissario do presidente Roosevelt visitou o ministro das Relações Exteriores, conde Ciano.

PRESENTE A' CONFERENCIA O EMBAIXADOR ALLEMÃO

ROMA, 16 (A. N.) — Um quarto de hora depois da chegada do sr. Sumner Welles ao Ministerio das Relações Exteriores, para conferenciar com o conde Ciano, chegava tambem ao Palacio Chigi o embaixador da Allemanha nesta capital, sr. Von Mackensen. Julga-se que o diplomata allemão foi introduzido immediatamente no gabinete em que conferenciavam o conde Ciano e o enviado do presidente Roosevelt.

UM BANQUETE EM HONRA A SUMNER WELLES

ROMA, 16 (A. N.) — O embaixador dos Estados Unidos nesta capital, sr. Philips, deu um banquete em honra do secretario adjunto das Relações Exteriores do seu paiz, sr. Sumner Welles. O banquete effectuou-se no "Adolf Club", comparecendo ao mesmo o ministro das Relações Exteriores, conde Ciano.

RECEBIDO PELO REI

ROMA, 16 (A. N.) — A agencia **Stefani** divulga o seguinte communicado official: "Sua Majestade o rei e imperador recebeu, esta manhã, em audiencia privada, o sr. Sumner Welles, sub-secretario de Estado das Relações Exteriores dos Estados Unidos, que se achava acompanhado pelo embaixador Philipr."

UM COMMUNICADO OFFICIAL

ROMA, 16 (A. N.) — Após a entrevista havida, hoje, entre o sr. Sumner Welles e o conde Ciano, foi divulgado o seguinte communicado official:

"Esta manhã, ás 10 horas, o conde Ciano, ministro das Relações Exteriores, recebeu, no Palacio Chigi, o secretario de Estado adjunto das Relações Exteriores dos Estados Unidos, sr. Sumner Welles, acompanhado do embaixador Philips. O conde Ciano teve com o enviado do presidente Roosevelt uma longa e cordial conferencia."

DUROU CERCA DE UMA HORA

ROMA, 16 (A. N.) — A entrevista do sr. Sumner Welles com o conde Ciano durou cerca de uma hora. A proposito, precisa-se, nos meios bem informados, que a visita do embaixador allemão ao Palacio Chigi não teve nenhuma relação com a do emissario do presidente Roosevelt. Comtudo, desconhece-se o objectivo da mesma.

DE GRANDE IMPORTANCIA A ENTREVISTA COM O PAPA

ROMA, 16 (A. N.) — Está despertando o maximo interesse a entrevista que o sr. Sumner Welles terá com o Papa, na proxima terça-feira, pela manhã.

Espera-se que, durante essa entrevista, o Santo Padre e o enviado do presidente Roosevelt passem em revista a actual situação da Europa, communicando possivelmente o sr. Welles o seu ponto de vista sobre as possibilidades do restabelecimento da paz.

"O CAMINHO DA PAZ PASSA EM ROMA"

ROMA, 16 (A. N.) — Commentando a visita do sr. Sumner Welles a esta capital, a **Gazetta del Popolo** diz o seguinte:

"A Italia não é nem pode ser neutra. Apezar disso, si ainda existe caminho para a paz, esse caminho passa em Roma."

VÔOS DE RECONHECIMENTO SOBRE A FRANÇA

BERLIM, 16 (A. N.) — E' o seguinte o texto do communicado de guerra do alto commando allemão, divulgado, esta manhã, pela agencia D.N.B.: "Na frente occidental, não se registraram acontecimentos especiaes. As nossas forças aereas realizaram vôos de reconhecimento sobre o nordeste da França e sobre todo o Mar do Norte. Durante os referidos vôos, navios patrulheiros britannicos foram atacados. Um delles foi posto a pique e outro ficou gravemente avariado."

CHAMBERLAIN FAZ ANNOS AMANHÃ

LONDRES, 16 (A. N.) — O presidente do Conselho de Ministros, sr. Neville Chamberlain, completará os seus 71 annos de idade, na proxima segunda-feira. Apezar dos grandes esforços que é obrigado a desenvolver em consequencia da situação actual, a sua saúde é excellente. No dia 21 do corrente, se completarão tres annos da sua investidura no cargo de chefe do governo britannico.

"EM MENOS DE SETE ANNOS"

GENEBRA, 16 (A. N.) — Noticia-se que Hitler, falando deante de um grande numero de membros do Partido Nacional-Socialista, disse o seguinte:

"Levei 14 annos para dominar a Allemanha, mas não levarei sete para dominar a Europa."

O MINISTRO DAS COLONIAS EM PARIS

PARIS, 14 (A. N.) — O sr. Malcolm MacDonald, ministro das Colonias da Inglaterra, chegou, hoje, em avião, a Le Bourbet, procedente de Croydon. Ao que se affirma, vem elle conferenciar com o sr. Georges Mandel, ministro das Colonias da França.

AS CONVERSAÇÕES COM MUSSOLINI

ROMA, 16 (Havas) — Foi publicado, hoje, na imprensa, um communicado sobre as conferencias havidas entre Mussolini e o sr. Sumner Welles. O **duce** recebeu o enviado do presidente Roosevelt, com quem conferenciou durante uma hora e tres quartos. Tomaram parte nas conversações o embaixador americano, sr. William Philips, e o conde Ciano.

NENHUMA EXIGENCIA A' RUMANIA

COPENHAGUE, 16 (A. N.) — O correspondente do **Berlingske Tidende** em Berlim annuncia, hoje, que a Russia se teria compromettido com o Reich a não apresentar exigencias ou reivindicações á Rumania, afim de que esta possa continuar a fornecer petroleo á Allemanha.

PACTO DE NÃO AGGRESSÃO RUSSO-RUMENO

BERNA, 16 — (A. N.) — Os jornaes de hoje publicam uma noticia de Berlim informando que o governo allemão teria assegurado a uma delegação rumena que se encontra actualmente naquella capital que a Russia estaria prompta a assignar um pacto de não aggressão com o governo de Bucarest pelo espaço de 26 annos e que a Hungria deveria renunciar, durante dez annos, á revisão das fronteiras rumenas. Essa noticia é vehiculada pelo correspondente da agencia telegraphica suissa em Berlim.

A RUMANIA NÃO CEDERA'

BUCAREST, 16 (A. N.) — Nos meios bem informados desta capital se affirma que a Rumania não cederá a nenhuma potencia estrangeira o menor monopolio sobre a producção petrolifera.

EVOLUÇÃO NAS RELAÇÕES RUSSO-RUMENAS

PARIS, 16 (A. N.) — A imprensa vespertina desta capital divulga uma noticia que diz proceder de Berlim, annunciando que o ministro da Rumania em Moscou teria, hoje, uma entrevista com o sr. Molotov, commissario das Relações Exteriores da Russia. A informação adeanta que se sabe na capital do Reich que estão prestes a verificar-se novas evoluções nas relações rumeno-russas. A entrevista de hoje seria o primeiro passo para uma entrada em contacto no sentido de serem estudadas as modalidades de um accordo duradouro, desejado pela Allemanha, entre Bucarest e Moscou.

AGRADECE AS ATTENÇÕES

LONDRES, 16 (A. M.) — O sr. Neville Chamberlain recebeu um telegramma do sr. Sumner Welles, em que o enviado do presidente Roosevelt agradecia ao primeiro ministro britannico a carinhosa acolhida que lhe deu o governo inglez.

VOARAM SOBRE HELIGOLAND, APEZAR DA REACÇÃO

LONDRES, 16 (Havas) — O Ministerio do Ar communica que aviões de bombardeio da Royal Air Force fizeram vôos de reconhecimento sobre a bahia de Heligoland, esta manhã. Os apparelhos tiveram que enfrentar aviões de combate inimigos e a defesa anti-aerea terrestre, mas todos cumpriram a sua tarefa, regressando sem accidentes ás bases.

VÃO SER CONVOCADAS MAIS DUAS CLASSES

LONDRES, 16 (A. M.) — Vão ser convocadas mais duas classes britannicas: a primeira dos cidadãos de 25 annos de idade, e a segunda dos de 26 annos, que perfazem um total de 600.000 homens. Espera-se, assim, que dentro de um mez os effectivos britannicos ascendam a . . . . 2.000.000 de homens.

COMO SERA' TRANSPORTADO O CARVÃO PARA A ITALIA

ROMA, 16 (Havas) — A maior parte do carvão allemão destinado á Italia será dirigido pelo desfiladeiro de Tarviss, sobre Venezza, de onde será transportado por navios com destino aos diversos portos do Mar Adriatico.

LONDRES, 16 (A. M.) — A agencia official rumena publicou a proclamação geral concernente á offerta da libertação dos 800 membros da **Guarda de Ferro**, organização fascista, sob a condição de que estes adhiram á politica governamental. Trata-se de uma medida de pacificação interna que tem por fim incorporar todos aquelles individuos na politica interna da Rumania, desde que fique comprovada a sinceridade do seu compromisso.

O COMDTE. DO "LA CORUNA" FICOU NO BRASIL

RIO, 16 (A. N.) — Informações procedentes de Londres noticiam que o vapor allemão **La Coruna** foi afundado pela sua propria tripulação. O **La Coruna** partira do porto desta capital no dia 3 do corrente, sendo o penultimo navio allemão a deixar a Guanabara, com um precioso carregamento de café, banha e minerios. Um detalhe curioso é que o commandante do navio, ao receber a ordem de tentar romper o bloqueio, preferiu abandonar o seu barco e ficar no nosso paiz, pois é casado com uma brasileira.

EMBARCAÇÕES APPARELHADAS DE RADIO CRUZAM AS AGUAS BRASILEIRAS

RIO, 16 (A. M.) — Informam de Belem do Pará que, actualmente, varias embarcações cruzam as aguas brasileiras apparelhadas com estações de radio.

Accrescentam que o navio francez **Esterel** foi visto a quinze milhas do cabo Maguary á espera da partida do vapor allemão **Koenigsberg**. O **Esterel** está armado em guerra e traz a bordo um avião e uma rede lança-minas.

INTERROMPIDA A NAVEGAÇÃO HOLLANDEZA

AMSTERDAM, 16 (A. N.) — O Estado Maior da Marinha deu instruc-

(Conclue na 4.ª pagina)

NEUROSAN
PODEROSO TONICO E RECONSTITUINTE
AUGMENTA A ENERGIA MUSCULAR
EVITA A DECADENCIA ORGANICA

Paris começa a compreender as razões do drama finlandez

NAO PODE HAVER DUVIDA EM QUE AS POSIÇÕES ESTRATEGICAS EXIGIDAS PELA U. R. S. S. A' FINLANDIA, VISAM SOBRE TUDO IMPEDIR A EXPANSÃO DE HITLER NESSE SECTOR

PARIS, 16 (De Jean Allary, da agencia **Havas**) — A emoção suscitada na França pelo tratado de Moscou começa a dissipar-se. O voto unanime de confiança do Senado, após dois dias de debates do Comité Secreto, muito contribuiu para isso. A attitude do governo, depois da decisão tomada pela Liga das Nações, a favor da Finlandia, foi inteiramente approvada.

O compromisso assumido pela Finlandia se se submetter ao aggressor foi recebido em Paris com consternação, mas, logo após, o balanço da situação foi feito com calma.

A posição dos alliados em nada ficou enfraquecida. Quatro pontos principaes merecem attenção: 1.º, o auxilio á Finlandia, decidido conforme o espirito de segurança collectiva, não podia ser considerado como constituindo um dos aspectos do conflicto anglo-franco-germanico. No entanto, a propaganda não deixou de accusar os alliados de procurarem intervir no norte da Europa, afim de ameaçar o Reich. A prova disso foi demonstrada pelo facto do corpo expedicionario em preparação não comportar um effectivo superior ao estrictamente necessario ao marechal Mannerheim. Sobre este ponto nada foi previsto afim de fazer frente a uma possivel intervenção do exercito allemão.

2.º — O Reich quiz explorar a opinião scandinava afim de levar a Suecia e a Noruega a deixarem a Liga das Nações e a integrar-se na orbita germanica. A pressão de Berlim exerceu-se de u'a maneira tão brutal que Stockholmo e Oslo reagiram de um modo radicalmente contrario do que Berlim esperava. Informações chegadas, hoje, das duas capitaes scandinavas mostram que os governos sueco e norueguez pensaram defender a sua neutralidade ao se oppôr á passagem das tropas alliadas, mas agora já devem estar convencidos de que sua demissão da Liga das Nações os submetteria ao jugo allemão.

3.º — O abastecimento do ferro sueco para o Reich constitue outro facto importante para os alliados, problema esse que é independente do da Finlandia. O discurso pronunciado pelo ministro do Exterior da Noruega, sr. Koht, mostra que as exportações de minerios para o Reich pelos portos noruguezes representam a quarta parte da tonelagem de antes da guerra. Essa diminuição é devida ao controle alliado do contrabando levado a effeito no Mar do Norte.

4.º — O tratado de Moscou representa uma permanente ameaça sovietica contra a Suecia e a Noruega. Mas, por outro lado, contém todos os elementos da rivalidade germano-sovietica no Baltico. Está provado agora que a Russia agiu independentemente da Allemanha ao invadir a Finlandia e que as posições estrategicas obtidas são exclusivamente destinadas a impedir toda a expansão germanica nesse sector. A influencia allemã acha-se assim neutralizada pela influencia sovietica.

HELSINKI, 16 (A. N.) — Segundo se communica officialmente, deverá iniciar-se, dentro de poucos dias, a troca de prisioneiros de guerra entre a Russia e a Finlandia. De fonte fidedigna se affirma que, na Finlandia, existem muito mais prisioneiros do que na Russia.

A EVACUAÇÃO DAS TROPAS FINLANDEZAS

HELSINKI, 16 — (A. N.) — Hontem, á noite, chegaram a esta capital as primeiras unidades finlandezas que lutaram nas primeiras linhas de combate, na frente de batalha do isthmo da Karelia.

As referidas unidades se encontravam nos sectores por onde passa approximadamente a actual linha da fronteira russo-finlandeza. No sector oriental do isthmo da Karelia, as tropas finlandezas deverão retroceder cerca de cem kilometros, até chegar á nova demarcação da fronteira. Na opinião dos circulos militares será impossivel, antes de 10 de abril proximo, ultimo dia do praxo fixado pelo tratado de paz russo-finlandez, evacuar o sector septentrional, em vista das

(Conclue na ultima pagina)

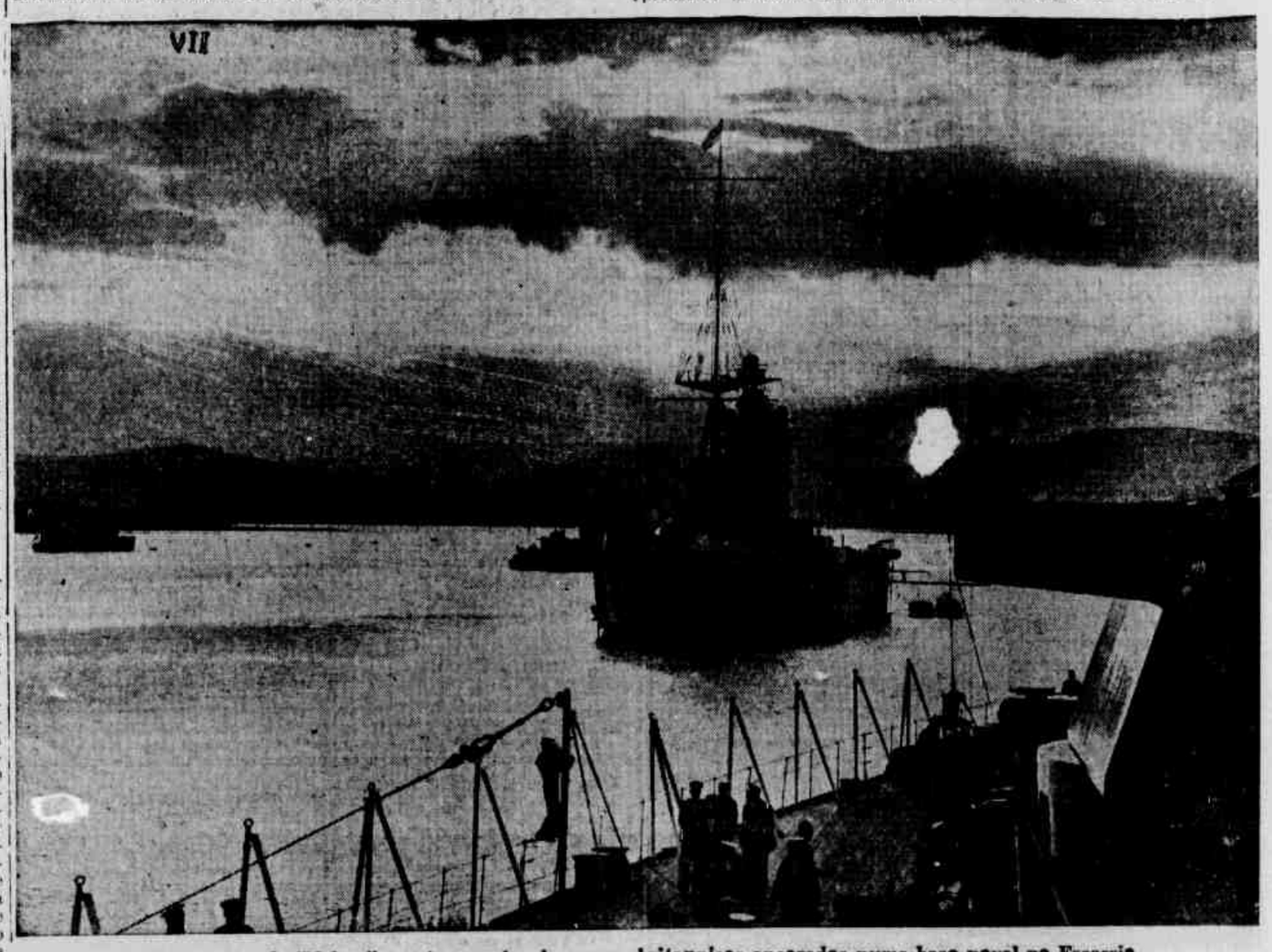

O encouraçado "Nelson" e outros navios de guerra britannicos ancorados numa base naval na Escossia

O SANGUE E' A VIDA

TEM RHEUMATISMO? PURGUE O SANGUE DE PREFERENCIA AO ESTOMAGO

ELIXIR 914

O maravilhoso depurativo do sangue. Unico receitado pela classe medica. E' inoffensivo para as crianças. Combate as infecções do sangue, a Syphilis e o Rheumatismo.

Tem espinhas? Depure o Sangue; não use creme nem pomadas O Sangue é a Vida, deve-se, purgar o Sangue de preferencia ao Estomago Não deixe para amanhã, comece hoje á tomar ELIXIR 914 adoptado no Exercito e Marinha, receitado por milhares de medicos. VIDROS DUPLOS: CONTE'M O DOBRO DO LIQUIDO E CUSTA MENOS QUE DOIS VIDROS PEQUENOS.

DE OLINDA

Domingo de Ramos — Hospital Hermann Lundgren — Calçamento — Fiscalização do Municipio — Sociaes

Hoje, domingo de Ramos, serão realizados os actos iniciaes da Semana Santa nas seguintes igrejas:

Ordem Terceira de S. Francisco — ás 7 horas, benção, distribuição de ramos, missa e procissão.

Cathedral — 8,30, missa celebrada pelo monsenhor Pompeu Diniz, servindo de ministros os conegos Getulio e Marinho, no throno como presbitero assistente o conego Jonas Taurino, e como diaconos os conegos João Olympio, Eugenio e Souto Maior.

Na igreja de S. Bento — ás 8,15, benção pontifical de Ramos, procissão, missa solenne com Canto da Paixão; ás 16,30, vesperas cantadas e benção sacramental.

Matriz de S. Pedro — ás 8 horas, missa e distribuição de ramos, estando a parte coral a cargo da Schola Cantorum da matriz, sob a regencia do sr. Othoniel Mendes.

Matriz de S. Pedro — ás 6 e 7 horas, missas rezadas; ás 7,45, benção dos ramos, missa cantada com Canto da Paixão; ás 19 horas — via sacra, sermão quaresmal e benção sacramental.

—

Na cathedral e na igreja de S. Bento, os actos da semana santa terão a assistencia pontifical do arcebispo d. Valverde e do abbade d. Jansen, O. S. B., respectivamente.

Na matriz de S. Pedro e na igreja de S. Francisco, serão celebrantes fr. Querubino e fr. Eriberto, respectivamente.

HOSPITAL HERMANN LUNDGREN — Por iniciativa da directoria do Hospital Hermann Lundgren, realizar-se-á amanhã a paschoa dos enfermos e dos funccionarios daquelle estabelecimento hospitalar.

A's 6 horas haverá missa, sendo celebrante fr. Heriberto, O. F. M.

OLINDA-CASINO — Hoje das 19 ás 24 horas, se realizarão animadas dansas no *Olinda-Casino*, tocando uma jazz band especialmente contractada.

A direcção artistica desse estabelecimento diversional está organizando para o sabbado de alcluia uma soirée dansante, constando ainda do programma varias outras attracções.

CLUB VASSOURINHAS — No proximo sabbado terá logar na séde do *Club Vassourinhas* um baile carnavalesco que se annuncia bastante concorrido.

A commissão, á frente o actual presidente, sr. Candido Martiniano da Cruz, esta desenvolvendo esforços para assegurar a animação da festa.

ANNIVERSARIOS — Faz annos amanhã a sra. Leonor da Silva, esposa do sr. João Chrysistomo, funccionario do Serviço de Agua e Luz desta cidade.

— Por motivo do seu anniversario, foi muito cumprimentado hontem o sr. Heribaldo Amorim, auxiliar da *Folha da Manhã* e alumno do Gymnasio Pernambucano.

O anniversariante é filho do sr. José Eloy de Amorim e de sua esposa, sra. Victoria Gonçalves Amorim.

— Faz annos hoje o dr. Walfrido Advincula, advogado nos nossos auditorios e consultor juridico do Instituto de Previdencia dos Funccionarios Federaes.

CINEMA — Hoje no "Cine-Olinda" será exhibido o film TREZ CAMARADAS, da Metro, com Robert Taylor, Robert Young, Franchot Tone e Maureen O' Sullivan.

Amanhã, dedicado á familia catholica olindense, subirá ao cartaz o film italiano A VIDA DE DOM BOSCO.

PLANTÃO DE PHARMACIA — Estará de plantão hoje a pharmacia S. Pedro, na praça Conselheiro João Alfredo.

CALÇAMENTO DA AVENIDA RIO DOCE — Tendo a Pernambuco Tramways negado ao governo municipal a sua collaboração afim de ser realizado o calçamento da rua do Sol, no trecho comprehendido entre a praça Dantas Barretto e a do Bairro Novo, o dr. Lito de Azevedo, procurador dos Feitos da Fazenda Municipal, deu bem fundamentado parecer provando a obrigação daquella empreza em attender a solicitação que lhe fôra dirigida pela prefeitura.

O parecer será enviado ao secretario da Fazenda e ao director dos Serviços Publicos Contractados, para que a concessionaria dos nossos transportes urbanos seja obrigada a substituir o calçamento da avenida Rio Doce, na forma indicada pelo prefeito local.

CAES HIDROPHOBOS — Está sendo registrado ultimamente nesta cidade o apparecimento de cães suspeitos de hidrophobia.

Não sabemos quaes as providencias que estão sendo tomadas para resguardar a segurança dos transeuntes, sendo porém, de esperar que a fiscalização municipal venha a agir sem demora.

DR. ANTONIO LIMA

Assistente do Prof. Pitanga Santos no serviço do Hospital Evangelico

INTESTINOS - RECTO - ANUS

Consultorio — Av. Marquez de Olinda, 287 — Telephone — 9160

As mais lindas mulheres do mundo embellezam seus labios com

Michel

Rue de la Paix... Quinta Avenida... Avenida Rio Branco... onde quer que se encontrem mulheres elegantes, ouve-se o louvor de Michel. O baton Michel harmoniza perfeitamente com a mais delicada cutis. A base de um creme especial, dá aos labios uma suavidade de petala. Evita que resequem ou rachem. Sua uniformidade e consistencia mantém os labios frescos, num permanente convite ao beijo.

8 CORES QUE EMBELLEZAM

BLONDE, CHERRY, VIVID, BRUNETTE, CAPUCINE, SCARLET, RASPBERRY, CYCLAMEN

4 TAMANHOS: DE LUXO, GRANDE, MEDIO, PEQUENO

Para completar sua maquillage, use pó de arroz, rouge adherente e cosmetico Michel para os olhos, á prova d'agua.

OFFERTA ESPECIAL

se distribuidores:

LUIZ HERMANNY FILHO & CIA. LTDA.

SEC. ATACADO - CAIXA 147 - RIO

* *Remetta 3$000 em vale postal para receber um baton Michel.*

NOME.....

ENDEREÇO.....

* *Indique seu typo: loiro ou moreno.*

11 341

COMMERCIO E FINANÇAS

MERCADO DE CAMBIO DA PRAÇA

O BANCO DO BRASIL apresentou hontem as seguintes taxas:

Abertura — Compra

Libra .. .. .. 508820 (Repasse 618040)
Dollar . .. .. 16$500

LIVRE

Para as suas cobranças, cobranças de outros Bancos, quotas e remessas para importação:

	90 dias á vista
Libra	738430
Dollar	198810
Franco Suisso	46450
Franco Belga	36370
Florim..	108530
Lira	1$005
Escudo	6700
Franco	$430

PARTICULAR

Dollar..	198630	198690

COMPRA DE OURO — O Banco do Brasil compra ouro fino ao preço de 24$000 a gramma, em barra ou amoedado

MERCADO DE TITULOS

RIO, 16 (A. M.) — O movimento verificado de negocios hontem, no mercado de valores, que esteve bastante activo e calmo foi mais activo como se vê a seguir:

VENDAS REALIZADAS HONTEM

Apolices geraes:

3	Uniformizadas 5 % ..	805$
32	D. Emissões 5 % nom.	808$
9	Idem..	810$
9	Idem de 200$	160$
70	Idem de 1:000$ port. ..	832$
38	Idem..	831$
145	Idem cautellas	808$
234	Reajustamento 5 % ..	864$
30	Idem..	863$
23	Idem p\hoje..	862$
27	Idem c\12 s. vencidos	1:150$
3	Idem de 500$	560$
1	Idem	562$
1	O. Thesouro 7% (1932)	1:068$
400	Idem (1939)..	1:010$
2	O. Ferroviarios 7% ..	1:040$

Municipaes:

20	Emprestimo 1914, nom.	145$
50	Idem port.	163$
25	Idem de 1917 nom. ..	148$
224	Idem de 1931, port. ..	192$5
250	Pref. de Bello Horizonte, 7 %	840$
15	Pref. de Porto Alegre 3 1\2 %..	30$

Estaduaes:

30	Minas 1:000$, 5 %, nom.	637$
145	Idem 200$ (1934), 1.ª serie	145$
5	Idem..	145$5
20	Idem, 2.ª serie 9 % ..	173$5
995	Idem 3.ª serie 7 % ..	159$
231	Idem..	159$
65	S. Paulo 5 %	199$
49	Idem..	198$5
141	Idem 8 % Uniformizadas.	1:038$

Debentures:

20	Banco Lar Brasileiro .	205$

Vendas judiciaes:

25	Aps. D. Emissões 5 % nom.	810$

MERCADO DO ALGODÃO

(Cotação Official)

Sertão (typo 5) 15 kilos..	60$000
Sertão (typo 4) 15 kilos..	61$500
Matta (typo 5) 15 kilos..	52$000
Matta (typo 4) 15 kilos..	53$500

MERCADO DE NEW YORK

(Fechamento)

NEW YORK, 16 (A. M.) — Cotação "American Spot Middling Uplands":

Hoje — 10,77; anterior — 10,95; para janeiro, hoje — 9,51; anterior — 9,63; para março, hoje — 9,41; anterior — 9,39; para maio, hoje — 10,53; anterior — 10,64; para julho, hoje — 10,2; anterior — 10,39; para outubro, hoje — 9,70; anterior — 9,83; para dezembro, hoje — 9,56; anterior — 9,68.

Mercado estavel. Baixa de dez a treze pontos.

Negocios realizados hontem — 71.100 fardos.

10 POR CENTO DA RENDA DE BILHETERIA DA EXPOSIÇÃO A INSTITUIÇÕES DE BENEFICENCIA

O interventor federal no Estado, de accordo com a clausula 24.ª do contracto referente á organização da Grande Exposição Nacional de Pernambuco, mandou distribuir 10 por cento da renda de bilheteria do alludido certamen entre as instituições abaixo discriminadas:

Liga Social Contra o Mucambo	10:000$000
Casa do Estudante	7:000$000
Instituto Profissional de Igarassu'	5:000$000
Escola Campo Grande e Macacheira	5:000$000
Centros Educativos Operarios	5:000$000
Collegio Triumpho	4:000$000
Carmelitas Descalças	3:000$000
Sanatorio Medalha Milagrosa	3:000$000
Asylo do Bom Pastor	2:000$000
Recolhimento de Orphãos de Bom Conselho	2:000$000
Ciolegio Jesus Crucificado	2:000$000
Collegio Coração de Jesus de Igurassu'	2:000$000
Casa do Pobre de Olinda	2:000$000
Casa do Pobre de Victoria	2:000$000
Abrigo dos Gazeteiros	2:000$000
Franciscanos do Recife	2:000$000
Escola do Sagrado Coração de Jesus	2:000$000
Casa de Caridade de Nazareth	1:250$000
	89:250$000

UM PROTESTO DO JAPÃO CONTRA A RUSSIA

TOKIO, 16 (A. N.) — O ministro das Relações Exteriores enviou, hoje, ás 15 horas, por intermedio do embaixador da Russia nesta capital, um energico protesto ao governo de Moscou contra um novo incidente occorrido na fronteira de Karafuto, ao sul de Sbakaline.

Soldados russos, depois de atravessarem a fronteira, ás 14 horas de hontem, entraram no districto japonez de Asase e atiraram contra os policiaes. Um destes ficou gravemente ferido e outros receberam ferimentos leves.

A policia japoneza respondeu ao ataque e repelliu os invasores russos, porém a situação permanece tensa ao longo da fronteira, naquella zona. Desde 8 do corrente que se acha suspenso, ali, o trafego ferroviario.

CURSO DE PREPARAÇÃO DE OFFICIAES DA FORÇA POLICIAL

Acaba de ser creado, na Força Policial do Estado, um curso profissional para formação de officiaes combatentes.

Até ha pouco a ascenção aos postos de officiaes obedecia aos mais variados criterios. Os novos officiaes sentiam difficuldades para exercer suas funcções, em vista da falta de preparo profissional. Desd eque assumiu o commando da Força o coronel Agenor Brayner vem se esforçando para imprimir uma orientação mais segura, visando seleccionar os elementos e preparar os quadros. A creação desse curso é o resultado de sua actividade.

Amanhã, ás 14 horas, se fará a inauguração official do curso.

O commandante, autorisado pelo interventor federal, nomeou os seguintes professores e instructores para as diversas cadeiras: majores Jose da Silva Aragão e Miguel Calmno de O. Cabral; capitães José Bezerra de Amorim, Pedro de Hollanda Cavalcanti e Floriano Barboza de Oliveira; tenentes Joaquim J. Carneiro de Barros e Edson Victor; professores Raymundo Carneiro, Milton Cabral de Mello, Evilacio Feitosa, Marcos Andrade e Eliezer Xavier.

SÓ, SEMPRE SÓ... sem um unico amôr

EXPERIENCIAS RECENTES PROVAM QUE 76 % DAS PESSOAS DE MAIS DE 17 ANNOS TÊM MAU HALITO. NA MAIORIA DOS CASOS, O MAU HALITO É MOTIVADO PELA MÁ LIMPEZA DOS DENTES. POR ISSO RECOMMENDO O CREME DENTAL COLGATE, PORQUE...

diz o cirurgião dentista
Marcellino M. Oliveira

E PORQUE COLGATE ELIMINA O MAU HALITO

"A espuma de Colgate contem *o novo ingrediente* que penetra até ás fendas escondidas entre os dentes — as quaes os dentifricios communs não podem limpar — livra-as dos residuos de alimentos e das bacterias que são a maior causa do mau halito, dos dentes embaçados e amarellos, das gengivas molles e das caries dolorosas. Por isso é que Colgate *limpa realmente os dentes*, embelleza, conserva as gengivas firmes e sadias e o halito perfumado".

RDC-P-39149-A

MERCADO DE CAFE'

(Cotação official)

Café em caroço (15 kilos) 18$750 a 19$000.

Mercado do assucar na praça

(COTAÇÃO OFFICIAL)

Mercado sem alteração, regulando as seguintes cotações:

Refinado, 1.ª (sacco)..	498700
Refinado, 2.ª (sacco)	—
Usina de 1.ª (sacco)	498000
Usina de 2.ª	—
Crystal (sacco)	448700
Demerara (sacco)	378200
3.ª jacto (sacco)	338700
Branco (15 kilos)	—
Somenos (15 kilos)	—
Mascavo (15 kilos)	58500 a 68200

Cotação de diversos productos na praça

(COTAÇÃO OFFICIAL)

As cotações officiaes para as outras mercadorias foram as seguintes:

Arroz pilado	—	—
Alcool puro, 40.°	—	38300
Alcool puro, 42.°	—	38500
Alcool desnaturado . ..	—	38000
Aguardente	—	28000
Bagas de Mamona — 15 ks.	—	23000
Borracha de Mangabeira	—	—
Borracha de Maniçoba .	—	—
Cacáo	—	—
Caroço de algodão	—	28500
Cêra de Carnaubba .. .	—	—
Couros seccos espichados	—	—
Couros seccos salgados .	—	—
Couros seccos salmourados	—	—
Farinha de mandioca ..	128000 a 138000	
Fécula de mandioca ..	—	—
Feijão preto..	538000 a 548000	
Feijão mulatinho	478000 a 488000	
Milho	—	138000
Ouro	—	248100
Prata	—	—
Pelles de cabra	58000 a	68000
Pelles de carneiro	68000 a	78000

NAO EXISTIA UM INTESTINO MAIS PREGUIÇOSO QUE O MEU...

ENTRETANTO, HOJE, NÃO SOFFRO MAIS DE PRISÃO DE VENTRE, NEM DE DOR DE ESTOMAGO, NEM COLICAS DE FIGADO

O snr. Aurelio Tonatti, agricultor do Municipio de Ribeirão Preto, declarou que soffrendo há mais de 4 annos de tenaz prisão de ventre que o impossibilitava de trabalhar, sarou completamente com um vidro apenas de Pilulas Aloicas.

Como este, innumeros são os attestados e cartas que diariamente recebemos de pessôas curadas. As Pilulas Aloicas contêm os principios activos de plantas que corrigem as funcções intestinaes, regularizando-as.

Formula laureada pela Academia da França e largamente receitada na Europa. As Pilulas Aloicas offerecem sobre todos os remedios para prisão de ventre, as seguintes vantagens: a) Não causam nauseas nem colicas; b) Não irritam nem viciam os intestinos; c) eliminam os venenos do sangue; d) Estimulam suavemente a acção do figado; f) Tonificam a musculatura do conducto digestivo. São inoffensivas, podendo ser usadas por pessôas de todas as idades. Mais de 10 milhões de vidros são consumidos annualmente em mais de 24 paises do mundo.

INSTALLADO O AERO CLUB DE PERNAMBUCO

A PRIMEIRA DIRECTORIA DA NOVA AGGREMIAÇÃO

Realizou-se, ante-hontem, na séde do Automovel Club, a installação do Aero-Club de Pernambuco. Estiveram presentes ao acto todos os organizadores da aggremiação e representantes das autoridades.

Presidiu a reunião, a principio, o tenente Sylvio Fontoura, commandante da Esquadrilha de Defesa da Costa e representante do commandante da Região, tendo tomado, ainda, assento á mesa, o tenente Caetano Maschesini, representante do capitão dos Portos, o sr. Avelino Cardoso, presidente do Automovel Club, e o sr. Vicente do Rego Monteiro.

Foi acclamada a seguinte directoria: presidente de honra — interventor Agamemnon Magalhães; vice-presidente de honra — general Firmo Freire; presidente — sr. Gercino de Pontes; vice-presidente — sr. Luiz Magalhães; primeiro secretario — sr Monteiro de Moraes; segundo secretario — sr. Arlindo do Amorim Pontual; thesoureiro — sr. Gilberto Carvalho; conselho fiscal — Vicente do Rego Monteiro, Avelino Cardoso e Georg Stocky; director technico — tenente Sylvio Fontoura; director de propaganda — José Campello.

Foi nomeada para organizar os estatutos uma commissão composta dos srs. Georg Stocky, Avelino Cardoso e Vicente do Rego Monteiro.

A FUNCÇÃO ANTI-TOXICA DO CALCIO, NO ORGANISMO

Por que a carencia de calcio predispõe o individuo á Tuberculose?

Porque o calcio é nutriente das celulas e o anti-toxico que estimula o trabalho da "Fagocitose", ou seja, da destruição dos microbios que nos atacam, pelos globulos brancos do sangue. Quando se receita calcio a uma pessoa magra ou esgotada, o que se visa é justamente a acção tonica e immunisante do calcio e reforçar os "pontos fracos" no organismo do paciente (principalmente nos pulmões), que podem se tornar fócos tuberculosos. O calcio faz bem a todos.

Entretanto, para ser assimilado, deve ter como o Calfix, dos Laboratorios Silva Araujo-Roussel — tambem extratos de glandulas e Vitamina "D" que são os elementos que distribuem e regulam a fixação do calcio.

PELA FRATERNIDADE UNIVERSAL

UA MENSAGEM DO ARCEBISPO ANGLICANO DE YORK

LONDRES, 16 (Havas) — O arcebispo de York escrevendo sobre os deveres da Igreja Anglicana apresenta o problema sob o seguinte ponto de vista: "E' de importancia vital que a Igreja seja, no momento, mais do que um elemento espiritual da nação. E' a fraternidade universal em que está encerrado o segredo da paz do mundo e esta fraternidade universal desenvolve-se desde alguns anos numa proporção maior do que em qualquer outro periodo da historia.

Espero dentro em breve estar em condições de conceber os planos graças aos quaes esperamos apresentar ao nosso povo a realidade dessa fraternidade universal.

O APROVEITAMENTO INTEGRAL OU A PERDA DE 30%

ENQUANTO 1/3 da mamona se perde, quando batida á vara, pelo velho e nocivo processo, toda a mamona é aproveitada, quando beneficiada na Máquina Victoria. A Máquina Victoria descasca, limpa, preserva e classifica a mamona em tres tamanhos. Multiplique os seus lucros usando a Máquina Victoria.

SOLICITE INFORMAÇÕES E ORÇAMENTOS

Maquina Victoria

ALAMEDA BARÃO DO RIO BRANCO, 45-53 • FONE 5-7676 • S. PAULO

O MOMENTO INTERNACIONAL

O sr. Sumner Welles, que foi hontem recebido pelo rei Vittorio e pelo Duce, tendo almoçado com o conde Ciano, deverá avistar-se amanhã com o Papa Pio XII.

Essa visita ao Vaticano não estava no programma previamente delineado pela Secretaria de Estado de Washington, e pode ser considerada tambem como de molde a facilitar o esforço que, nos bastidores, se vem fazendo para evitar o desencadeamento da guerra integral.

Sómente, emquanto o sr. Welles renova seus entendimentos com a Italia fascista, depois de uma tomada de contacto com o Reich e com as democracias, um novo objectivo de paz é inscripto pelos alliados: a revisão drastica do termos impostos pelos sovietes, para a conclusão da paz com a Finlandia.

Foi hontem annunciado, em Londres, que a colligação anglo-franceza não acceitará jamais discutir a paz, sem garantia prévia de uma revisão do tratado russo-finlandez.

Neste ponto, aliás, o pensamento dos alliados apenas coincide com o do presidente Roosevelt e com o dos circulos officiosos do Vaticano, pois tanto um como os outros já fizeram sentir, em termos bem claros, a injustiça revoltante do tratamento infligido a Finlandia, por uma potencia superior em forças.

Emquanto se desenvolve o subterraneo esforço pacifista do sr. Welles, a Allemanha trata de solidificar sua situação na Rumania. Deve ser attribuida á pressão allemã a libertação de centenas de correligionarios da Guarda de Ferro; mas os circulos rumenos disfarçam a pressão, dizendo que esses elementos fizeram um juramento expontaneo de fidelidade ao rei.

—

O caso do Oriente Proximo será provavelmente discutido terça-feira no Parlamento britannico, quando o sr. Chamberlain fará sua declaração sobre o proseguimento da guerra.

O que parece não offerecer mais duvida é que a Russia e a Allemanha, assim como combinaram a partilha da Finlandia e da Polonia, do mesmo modo já acertaram a divisão da Rumania.

Qualquer pacto de não-aggressão entre Bucarest e Moscou ou Berlim será uma victoria da Allemanha e um cheque-mate na Inglaterra e na França.

- Desde aquelle dia parece que os negocios tomaram novo impulso...

FIRME como o Pão de Assucar — SUL AMERICA

A firma ia bem. Comtudo, o desenvolvimento dos negocios estava longe de attingir o nivel desejado. Alguma coisa devia existir, entravando um incremento maior de suas operações... Era a limitação de credito que os bancos impunham, por saberem que, na firma, os encargos da direcção do negocio, se enfeixavam nas mãos de um unico socio... Ha dois annos passados, os tres socios, pensando bem, decidiram proteger a firma e protegerem-se mutuamente, instituindo um Seguro Commercial, na Sul America... Foi uma excellente medida... Desde aquelle dia, parece que os negocios tomaram um novo impulso e todas as difficuldades que pareciam existir, desappareceram.

Qual a influencia do Seguro Commercial num caso desses? Muito grande, porque o Seguro Commercial não é apenas um compromisso de indemnisação para evitar uma fuga forçada de capital quando desapparece um socio. Nas situações consideradas arriscadas pelos Bancos — e nas quaes todo o prestigio de uma firma se resume no prestigio pessoal de um socio, naturalmente, o Seguro Commercial é tambem uma garantia de solvencia e um factor de confiança.

Quem tiver a sua actividade ligada a uma firma commercial, deve conversar com o socio e decidir-se por um Seguro Commercial. Para estudar este assumpto, sem compromisso, utilise-se do coupon ao lado para receber o livreto "Seguro Commercial".

Ao fallecer um socio, o Seguro Commercial representa:

PARA A FIRMA, uma garantia de solvencia, um factor de prestigio e credito contra pressão de credores e retrahimento de bancos.

PARA OS HERDEIROS, um meio de facilitar o rapido reembolso de seus interesses, sem delongas e aggravos.

PARA OS SOCIOS, uma protecção contra a eventual paralysação dos negocios e uma garantia de valor pessoal.

PARA OS CREDORES, um factor de confiança quanto aos rumos futuros da firma á qual deram seus creditos.

Consulte um Agente da "Sul America", sem qualquer compromisso ou obrigação, ou então, utilise o coupon abaixo para receber gratuitamente o folheto "Seguro Commercial", com todos os esclarecimentos sobre o assumpto.

A' SUL AMERICA

Caixa Postal 971 — Rio de Janeiro

Queiram enviar-me o folheto acima.

7-5555- 34 9

Nome.....

Rua.....

Cidade..... Est.....

Sul America

Companhia Nacional de Seguros de Vida

EXCURSÃO

— AOS —

ESTADOS UNIDOS

PARA ASSISTIR A REABERTURA DA

FEIRA MUNDIAL DE New York

TRAVESSIA MARITIMA PELO CONFORTAVEL TRANSATLANTICO

ARGENTINA

PARTINDO DO RIO DE JANEIRO EM 1.º DE MAIO.

4 ATTRAHENTES ITINERARIOS — VISITANDO NEW YORK — PHILADELPHIA — WASHINGTON — CHICAGO — DETROIT — NIAGARA — HUDSON — SALT LAKE CITY — S. FRANCISCO — LOS ANGELES — HOLLYWOOD — GRAND CANYON.

ALEM DE TODA A MAGNIFICENCIA DA MAIOR FEIRA ATE' HOJE REALIZADA

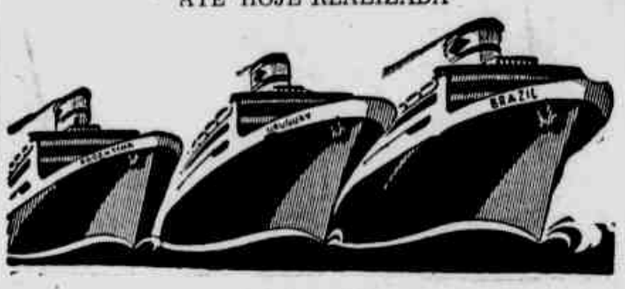

Para reservas de Cabines folhetos e inscripções.

CARLOS RIBEIRO SALLES — Rua Barão do Triumpho 51 em Recife

— ou —

EXPRINTER

Avenida Rio Branco 57 — Rio de Janeiro.

"PRECISAMOS DE UM GOVERNO DE GUERRA PARA FAZER A GUERRA"

PARIS, 16 (De Ralph Heinzen, correspondente da **United Press** — Exclusivo para os **Diarios Associados**) — Corre insistentemente nos meios parlamentares a versão de que Daladier responderá a seus criticos por meio de uma reorganização e fortalecimento de seu gabinete.

Diz-se que o presidente do Conselho cogitaria de nomear um titular para a pasta das Relações Exteriores ,actualmente dirigida por elle, crearia um Ministerio das Informações, de accordo com a promessa que fez á Camara dos Deputados ha varias semanas. Estariam sendo estudadas reformas ministeriaes, visando maior coordenação e efficiencia na tarefa do gabinete.

No seu triplice caracter de presidente do Conselho e titular das pastas da Defesa Nacional e das Relações Exteriores, Daladier vem se desdobrando excessivamente em seus esforços, acreditando-se agora que procurará o allivio que lhe offerece a recommendação feita pela Commissão das Relações Exteriores da Camara dos Deputados, na ultima quarta-feira, no sentido de ser nomeado o ministro das Relações Exteriores e outro para o Departamento das Informações.

Na sessão secreta hoje realizada pelo Senado sobre o caso da Finlandia e a direcção da guerra, o presidente do Conselho formulou uma longa declaração fundada em provas documentaes que indicam ter feito o governo, pela Finlandia, tudo quanto as circumstancias permittiram.

Respondendo ás criticas de que os governos francez e britannico tinham deixado fugir uma opportunidade unica para atacar a Allemanha indirectamente — indo em auxilio da Finlandia — e de que nada se fizera para arrebatar a iniciativa diplomatica e estrategica das mãos da Allemanha e da Russia, desde o inicio da guerra, acredita-se que Daladier reaffirmou a impossibilidade legal de aproveitar essa opportunidade, deante da obstinada recusa da Suecia e da Noruega em permittir o transito das tropas alliadas. Por outra parte, a these em apreço já foi claramente ventilada, em declarações officiosas, nestes ultimos dias, nas quaes se insistia em que os alliados, sob pretexto algum, poderiam menoscabar o direito internacional, embora disso lhe adviessem immediatas vantagens. Fôra assim excluida a possibilidade de enviar uma força expedicionaria á Finlandia, visto não haver de permeio o consentimento da Suecia e da Noruega.

Daladier recebeu um voto unanime de confiança do Senado, depois da sessão secreta, o que lhe permittirá encarar a Camara dos Deputados na proxima terça-feira com o seu prestigio em certo gráo rehabilitado. Ha quem conjecture, não obstante, que naquella casa terá que dominar um temporal de maiores proporções que o encontrado na Camara Alta. Seus mais acerbos censores serão os socialistas, republicanos-socialistas e certos grupos nacionalistas e anti-communistas que teem pelejado pela ruptura das relações com a União Sovietica, insistindo pela definição de uma situação em que a Russia apparece abertamente como uma nação hostil.

O partido de Daladier conta na Camara dos Deputados uma proporção relativamente pequena no total de votos e, por conseguinte ,as criticas que deve enfrentar serão mais severas e numerosas que no Senado.

L'Intransegeant, em editorial publicado na primeira pagina, commenta abertamente a attitude do actual governo no modo articulista, sob o titulo **Precisamos de um governo de guerra para fazer a guerra**, diz, entre outras coisas: "E' mistér uma nitida definição de nossa actividade diplomatica e militar. A questão de saber se estamos ou não em guerra com os soviets, pode em justiça ser apreciada nestes debates. O governo é unicamente **quem possue todas** informações e quem pode prever todas as consequencias, mas é indispensavel um esclarecimento preciso, tanto do ponto de vista interior como do externo."

Cada tubo de Pasta Ross contém 240 centimetros de excelente pasta dentifricia.

Usando-se na escova UM centimetro desta pasta, cada vez, que se escovar os dentes, de manhã e de noite, um tubo dura 120 DIAS OU 4 MEZES para uma pessôa.

Quando começar um tubo da Pasta Ross, tome nota do dia e verá como dura mais que qualquer outra. Economia, Eficacia e Gosto bom, eis as bases de sua popularidade.

PASTA dentifricia ROSS

Movimento do porto e do aero- porto

Do sul, chegou, hontem, o "Pedro II" — Vapores esperados hoje e amanhã — Em transito os "Clippers" da carreira — Da Europa, aterrizou no campo do Ibura o "I-Arca"

Dos Estados Unidos para o armazem 1, deu entrada no porto, hontem, o cargueiro *Baghdad*.

De Porto Alegre para o armazem 8, o *Farrapo*.

PEDRO II

De Belém e escalas, para o armazem 4, chegou, hontem, o *Pedro II*, do Lloyd Brasileiro. Hoje, esse vapor sairá para o sul.

ARARAGUARA

Para Cabedello, saiu, hontem, o *Araraguara*, devendo regressar a este porto hoje, d'onde sarpará do armazem 8 para os portos do sul e escalas.

ITAPAGE'

Com destino aos portos do norte, saiu, hontem, do armazem 7, o *Itapagé*, da Companhia de Navegação Costeira.

Para Londres, saiu o cargueiro *Sambre*. Com destino a Macáu, o vapor *Oswaldo Aranha*.

ITASSUCE'

Do sul para o armazem 10, chegará, hoje, o *Itassucé*, devendo sair depois para Cabedello.

Do armazem B para o sul, sairá hoje, o cargueiro *Rio Verde*.

CHEGADAS AMANHÃ

São esperados amanhã os seguintes vapores: *Mecedonier*, do armazem 1 para Buenos Aires; *Piratiny*, do sul, sem armazem designado; *Presidente Terra*, do sul, para o armazem 4; *Nanman-Maru*, do sul, para o armazem 3; e *Itassucé*, de Cabedello, para o armazem 10.

POCONE'

Do armazem 2 para o sul e escalas, sairá, hoje, o *Poconé*.

Para os Estados Unidos, sarpará o cargueiro *Pan Aruba*. Para o sul, o *Baghdad*.

TRAFEGO AEREO

No aero-porto da bahia de Santa Rita, amerissaram, hontem, os hydro-aviões da carreira sul e norte da Panair.

Em transito pelo "Clipper" NC-15373, da linha internacional, viajam os seguintes passageiros com destino a Miami, U. S. A.:

James Ford Bell Jr.; James Ford Bell; Louise Heffelfinger Bell; Valborg Palmer Bell; Mace Stewart; Magie Brown Stewart; Moses Brenner e Martin Garrott.

Para Port of Spain, seguem os srs.: — Anthony Leonardo Avis; Erwin P. Gerhard e Joe Allen Line.

Com destino a Belém, os seguintes passageiros: — Lourival Ferreira; Noemy Ferreira; Antonio Almeida Machado; Thereza de Oliveira Machado e Therezinha de Oliveira Machado.

Aqui desembarcaram os srs.: — Roberto Pessoa Ramos; Carlos Cleroc; Aruocal Antonio dos Santos; Frederico Zimmerman; Lucien Barnes e a sra. Sylvia de Souza Barros.

No mesmo avião, que levantará vôo as primeiras horas de hoje, tomaram passagem para Belém do Pará e Port of Spain os srs.: — Syoiti Yamashita; Jesse Irvin Overholtzer e sra. Ruth Overholtzer.

Do "Clipper" NC-16928, que procede do norte, desembarcaram os srs.: — Gerhard Levy; José Alves Vilela; José Leite Pedrosa e David Manoel Hastings.

Para o Rio de Janeiro, viaja o sr. Omer Theys e para Buenos Aires o sr. William Hall e sra. Mabelle Hall.

No mesmo avião, tomaram passagem para Maceió e Rio de Janeiro os srs. Gaspar Ferrario e João da Veiga Cabral.

CARREIRA TRANS-CONTINENTAL DA "ALA LITTORIA"

Procedente da Europa, aterrisou, hontem, ás 14 horas, no campo do Ibura, o avião "I-ARCA", da carreira trans-continental da "Ala Littoria", pilotado pelo mandante Moscarelli.

Para o Recife, trouxe o sr. Bianco Lido, passageiro de serviço da companhia.

Em transito para o Rio viaja o sr. Ricardo Laudenheimer.

Para o Rio de Janeiro, levantará vôo, hoje, o "I-ARMA", sob a direcção do commandante Mencarelli.

Além do sr. R. Laudenheimer, viajam nesse apparelho a esposa do commante Paradisi e o sr. Mario Bracelli.

CHEGOU AO RECIFE A DELEGAÇÃO SPORTIVA DO YPIRANGA DA BAHIA

A bordo do *Pedro II*, chegou, hontem, pela manhã, ao Recife, a delegação do *Ypiranga* da Bahia, que procede de Fortaleza, onde disputou quatro partidas de "foot-ball".

Ao seu desembarque, estiveram presentes o sr. Tavares Burli, presidente da Federação Pernambucana de Desportos, directores dos "clubes" pernambucanos, representantes da imprensa e outras pessoas.

A delegação bahiana é composta dos srs. Euvaldo Pinto, presidente; Vivaldo Tavares, secretario; Telesphoro Fernandes, thesoureiro; Jayme Guimarães, technico; e de dezesseis jogadores.

Acompanhando a embaixada, viajou até o Recife, o capitão Jeremyr Pires, ex-presidente da Liga Cearense de Foot-ball, o qual se destina ao Rio Grande do Sul para onde foi transferido.

EM QUE CONDIÇÕES PODEROSO EXERCITO ROMPERIA A LINHA SIEGFRIED

EXAME DAS DEFESAS DO ALTO RHENO — CANHÕES CAMOUFLADOS ENTRE AS COLLINAS ROCHOSAS

Este é o terceiro e ultimo artigo da série escripta por um correspondente da United Press sobre a excursão que fez recentemente pela linha Siegfried.

JUNTO AO EXERCITO ALLEMÃO, NA FRENTE DO ALTO RHENO, 16 (U. P. — Nossa excursão nos levou até os montes de Schwarzward, a varios kilometros do Alto Rheno, onde o exercito allemão assestou parte de sua artilharia de maior calibre, constante de canhões navaes guarnecidos por marinheiros com uniformes militares.

Essas baterias, mostradas ao correspondente e a cinco collegas seus, todos estrangeiros, com suas respectivas **camouflages**, constituem a espinha dorsal do systema defensivo allemão, que é conhecido com o nome popular de **A muralha occidental**. Naturalmente que ninguem póde revelar a collocação exacta e outros detalhes das armas que vimos.

Os canhões estavam bem dissimulados em suas posições distantes do Rheno, em alguns pontos oito kilometros. Debaixo de ramos e folhas de arvores, não se os podia vêr senão quando se estava junto delles. A região pittoresca, com suas collinas rochosas, une o valle do Rheno com Schwarzward. Depois de examinar as baterias, continuamos nossa viagem de inspecção, internando-nos mais para o centro da Allemanha.

Ao approximarmo-nos de uma grande casa, detivemo-nos. Era uma das casas typicas da região, com cobertura de telhas, como as da Floresta Negra. Sómente depois de descer de nossos automoveis, nos apercebemos do que se tratava. A casa era uma simples casamata construida para proteger um canhão de grosso calibre. O official que nos acompanhava disse-nos que as paredes, de cimento armado, tinham a espessura de tres metros. Sobre a superficie externa das paredes haviam sido pintadas habilmente portas e janellas, que de muito pequena distancia pareciam reaes.

A fachada da casa, que olhava sobre o Rheno, tinha uma especie de vigia, grande, por onde podia passar a extremidade do canhão. Os marinheiros pertencentes á guarnição da peça viviam em commodas installações, sobre cujas paredes vimos um retrato do chanceller Hitler, e arrancada de uma revista, uma pagina mostrando varios typos de uniformes de officiaes britannicos.

INSPECCIONANDO AS BATERIAS

Seguimos, pouco depois, nossa viagem, adeantando-nos mais entre as collinas ,e assim fomos levados até outra bateria, de maior calibre ainda que a anterior. Uma pequena aldeia foi construida para albergar as forças encarregadas dos canhões. Estes apenas são visiveis levemente sob sua **camouflage**. Cada bateria é attendida por uns cincoenta homens.

São marinheiros, ás ordens de um capitão, que foi transferido das defesas da costa para o interior do paiz, juntamente com seus canhões.

Quando subiamos a escarpa do monte, ouvimos o roncar de um avião.

Os serventes de meia duzia de canhões anti-aereos carregaram suas peças, com seu telemetro, localizaram no céo o apparelho, que voava tão alto que com a vista nu'a não o podiamos vêr. O ruido cessou num instante, restabelecendo-se a calma.

Após, os serventes do grande nos mostram como se fazia fogo.

Em dez minutos, ao ser dado um signal ,abandonaram seus alojamentos e puzeram a bateria em condições de lançar ao espaço seus gigantescos projectis.

Um official admittiu que os francezes conheciam, provavelmente, a situação exacta da peça. Parece que, no ultimo verão, numerosos turistas francezes visitaram uma estação de aguas thermaes, proximo, interessando-se pela collina onde estavamos, pois naquella occasião numerosos operarios realizavam certos trabalhos, que não eram outros que os destinados a construir as bases para a collocação dos canhões.

O mesmo official accrescentou que, máo grado isso, confiava nas baterias anti-aereas para afastar qualquer avião inimigo que pretendesse bombardear o logar.

Até agora as baterias de gros-Rheno, ainda não entraram em acção. O official que nos acompanhava disse-nos que a finalidade da excursão era mostrar-nos a inexpugnabilidade da fronteira, e o que vimos nos convenceu de que somente á custa de sacrificios ingentes um exercito poderia romper a **Linha Siegfried**.

SENHORAS ! CRIANÇAS !

GINASTICA

de Belleza, Sport e Medicina

por Professora especialista diplomada. Ex-professora do Ginasio Anglo-Brasileiro. Grande Experiencia e Successo na Europa e no Brasil. — Matriculas e Informações diariamente das 12 ás 2 e das 5 ás 8 horas.

Professora MME. MARY.

RECIFE — Rua Conde da Bôa Vista, 984.

NEGOCIAÇÕES ENTRE O REICH E O VATICANO

SERIA ESTIPULADO A LIBERDADE DE CULTO NA ALLEMANHA, NA POLONIA E NA BOHEMIA

BERNA, 16 (A. N.) — A imprensa desta capital registra hoje rumores que diz emanarem dos meios do Vaticano que seriam entaboladas negociações entre o Terceiro Reich e o Vaticano, no sentido da conclusão de uma nova concordata que estipularia a liberdade de culto no Reich, na Polonia e no protectorado da Bohemia e da Moravia. Adeanta-se que as negociações com aquelle fim já teriam começado em Berlim entre o ministro das Relações Exteriores, sr. Von Ribbentrop, e o nuncio apostolico, monsenhor Cesare Orsenigo.

O PAPA AGRADECE AS FELICITAÇÕES DE HITLER

BERLIM, 16 (Havas) — A agencia **Belga** communica que os meios autorizados informam que o Papa Pio XII agradeceu ao **fuehrer** o seu telegramma de felicitações, por occasião do primeiro anniversario da eleição do cardeal Pacelli á cadeira de São Pedro.

Dr. JOAO RUFINO

Molestias Internas do Adulto e da Criança. Doenças do Aparelho Respiratorio. Edificio Sloper — Sala-21. Das 14 ás 16 horas. Res. Av. S. Miguel, 59 — Areias

THEATRO

OS DOIS ESPECTACULOS DE HOJE, NO SANTA ISABEL

No theatro *Santa Isabel*, realizar-se-ão, hoje, dois espectaculos, promovidos pelo *Grupo Gente Nossa*.

A's 10 horas, haverá matinal, com encenação, pela 4.ª vez, da revista infantil TERRA ADORADA!, original em 2 actos e 8 quadros, de Waldemar de Oliveira.

Em vesperal, ás 15 horas, subirá á scena a comedia A MENINA DO CHOCOLATE, original de Gavault.

— Iniciando a série de espectaculos sacros da Semana Santa, o *Gente Nossa* encenará, terça-feira proxima, em sarau, ás 20,30, o melodrama sacro JESUS, de autoria do maestro F. Caparrós.

MAGROS! ESGOTADOS! NERVOSOS!

VIKELP, concentrado de iodo natural, mineraes e vitamina, produz rapido augmento de peso!

Milhares de pessôas magras, fracas e esgotadas, de ambos os sexos, que se sentem nervosas, doentes e indispostas, não suspeitam que a causa principal desses males é, quasi sempre, a falta de iodo nas glandulas. Quando estas, em particular as que controlam o peso e a vitalidade, estão desprovidas de iodo natural (que não se deve confundir com o iodo chimicamente obtido, em geral toxico), o melhor regime alimentar, em que entrem carnes e amilaceos, será incapaz de augmentar o peso e de produzir forças e energias. E por isso que muitas pessôas, a despeito de terem optimo appetite, continuam debilitadas, magras e esgotadas: os alimentos ingeridos nenhum beneficio lhes trazem. Quando o organismo não se acha supprido com a quantidade necessaria de iodo, é impossivel um perfeito metabolismo — processo physiologico pelo qual os alimentos digeridos se transformam em carnes rijas e novas forças e energias.

Com Vikelp, novo concentrado de mineraes, rico em IODO NATURAL extrahido de uma gigantesca planta do Oceano Pacifico, pode V. S. agora obter, sob fórma perfeitamente assimilavel, a quantidade de iodo necessaria ao seu organismo. Vikelp é 1.500 vezes mais rico em iodo que as ostras e, misturando-se com os alimentos, torna-os facilmente assimilaveis. Além disso, as suas ricas reservas de ferro, cobre, calcio e phosphatos, alliadas á vitamina B, de importancia vital para o seu organismo, estimulam as glandulas productoras do succo gastrico necessario á digestão de gorduras e amilaceos, factores do peso na alimentação. Com uma perfeita assimilação dos alimentos, pode V. S. adquirir novas forças, estimular a energia nervosa, eliminar a fadiga e obter augmento de peso.

Use Vikelp durante uma semana apenas e observe a differença. Terá a satisfação de ver as carnes e musculos firmes vencerem a magreza do seu corpo. Sentirá melhor disposição e si, na primeiro semana, não obtiver maiores forças e augmento de peso, o seu dinheiro será devolvido. Vikelp custa pouco e encontra-se á venda nas bôas pharmacias e drogarias.

LABORATORIOS ASSOCIADOS DO BRASIL, LTDA.
R. Paulino Fernandes, 49 - Rio

Comprimidos VIKELP

721-P

O ESFORÇO DA FRANÇA NA GUERRA

Por Somesset MAUGHAN

(Especial para os DIARIOS ASSOCIADOS)

II

Passei uma semana com os exercitos francezes na Alsacia e Lorena. A casamata que visitei estava bem á frente da Linha Maginot. O commandante que meacompanhou durante a visita tinha a apparencia de um Burgher bem alimentado de um quadro da arte hollandeza; era gordo, tinha faces rubicundas e bigode, e era bastante jovial.

Tinha elle tanto orgulho pela sua fortaleza como tem o commandante de um navio de guerra pela fortaleza fluctuante entregue á sua guarda. Perguntei-lhe por quanto tempo podia resistir a uma força atacante. "Se fosse necessario, podia supportar um sitio de seis mezes", disse elle, e accrescentou piscando o olho: "Mas eu espero bem que nos tivessem accorrido e liberado antes desse prazo".

Quando elle me mostrou uma das suas grandes metralhadoras e demonstrou a maneira como ella podia entrar em acção, observou, piscando novamente o olho: "O sonho mais agradavel que um atirador tem durante a noite, é ver passar um tanque inimigo ao seu alcance sem estar presente um official, para então poder fazer fogo sem esperar por ordens."

Visitei tambem os alojamentos dos soldados. Não ha muito espaço, e as camas estão muito juntas, uma fileira acima da outra; alguns soldados estavam deitados na cama a ler, outros estavam juntos ao fundo da caserna, a falar ou a jogar cartas. Trataram convenientemente das suas commodidades no pouco espaço disponivel, e via-se bem que com a ajuda da mocidade, bôa saude e bom humor estavam achando a vida bôa bastante. Sabiam bem que estavam melhor ali do que nos postos avançados cheios de lama e no frio intenso do inverno, onde estavam alguns dos seus camaradas.

Havia lá uma pequena cantina onde podiam comprar cigarros, cerveja, bombons e artigos de toilette, entre os quaes até agua de colonia e outros perfumes. Havia na cantina mesas ás quaes podiam sentar-se nas horas vagas, beber um copo de cerveja, ouvir irradiações e quasi fazer de conta que estavam no *estaminet* lá da terra onde tinham nascido.

Tentei descobrir o que o soldado francez pensa da guerra actual. A este respeito, um general com o qual almocei, contou-me uma historia. Tinha andado a passar revista ás tropas, e, ao regressar ao automovel, passou por um corneteiro. Este fez a continencia, mas, com a pressa, esqueceu-se de unir os calcanhares. Sorindo, o general parou, perguntou-lhe como se chamava, de onde vinha, e qual era a sua occupação na vida civil. Depois de o soldado ter respondido a estas perguntas com certo embaraço, o general disse: "Está bem, meu rapaz. E por que te bates nesta guerra?" *"Pour la Patrie;* pela Patria." "Já sei", disse o general a rir, "foi isso que te ensinaram na escola. Mas por que razão te está tú batendo nesta guerra?" Na face honesta do corneteiro desabrochou um sorriso, e respondeu: *"Eh, bien, á cause des boches, j'en ai marre"*. (Porque estou farto dos allemães até aos olhos).

Esta historia pareceu-me muito interessante, por pintar tão fielmente o que se passava na mente do corneteiro. Não ha lá odio, desejo de fazer mal, nem ha mesmo antagonismo irreconciliavel; o que lá ha em abundancia é impaciencia, impaciencia com esses teutões, que não deixam os vizinhos viver na paz que tanto apreciam, impaciencia e a impressão de que é preciso pôr ponto final a isto.

Pareceu-me que os officiaes francezes com que falei eram extraordinariamente intelligentes. Eram militares a toda a prova, e deixaram-me a impressão de que conheciam o seu officio até ao mais minucioso detalhe. A guerra moderna é uma sciencia, e estes officiaes eram homens de sciencia.

O que, porém, mais impressão me fez foi o cuidado que dava a estes officiaes o bem-estar dos soldados sob o seu commando, e o espirito carinhoso e justo que davam provas possuir. Contaram-me uma historia que, se não que seja muito trivial, não póde deixar de ser um tanto commovedora. Meia duzia de homens tinham andado um dia inteiro á chuva e mettidos na lama, a fazer um serviço, e, quando regressaram á caserna estavam completamente encharcados. O capitão sabia que elles não tinham mais meias para substituir as que estavam molhadas, de maneira que distribuiu as meias delle pelos soldados, até elles poderem lavar e enxugar as que tinham calçadas. Se um official allemão tivesse conhecimento duma cousa destas, ficaria completamente embasbacado.

A disciplina é tão bôa como em qualquer outro exercito, mas no exercito francez ha um sentimento de solidariedade que é bem democratico. Como toda a nação está em armas, acham-se juntos homens de todas as classes sociaes, todos sujeitos á mesma falta de commodidades e aos mesmos riscos.

Um reporter francez contou-me que elle e outros collegas tinham feito uma visita de varios dias ao longo da frente de batalha, e, no fim da viagem, arranjou-me para dar gratificações aos conductores dos automoveis. "Tomem cuidado", disse o official que os tinha acompanhado, "alguns dos conductores dos seus automoveis podiam comprar e pagar a dinheiro tudo quanto os srs. possuem uma duzia de vezes."

Perguntei a varios soldados se gostavam da comida, e não encontrei nenhum que tivesse razão de queixa. Pela manhã cêdo tomam café preto e pão; ás 10 horas tomam uma refeição a que chamam *casse-croute*, a qual consiste em sardinhas ou chouriços com mais uma chicara de café. O almoço é abundante: *hors d'oeuvres*, carne e arroz, batatas ou lentilhas, seguidos de queijo ou fructa cozida, e 2,5 decilitros de vinho. O jantar é semelhante, excepto que os *hors d'oeuvre* são substituidos por sopa. A razão do vinho foi agora augmentada para um litro por dia.

O que não ha duvida é que os dias parecem grandes aos soldados. Excepto no caso dos homens que estão nos postos avançados, ha horas sem conta em que não ha absolutamente nada que fazer. Os francezes soffrem com a falta de organização de jogos, que existe no exercito inglez e que tanto ajuda os soldados a matar o tempo.

Os dias são curtos, e poucas horas se póde jogar *belotte*. O aborrecimento é um dos inimigos que o estado maior tem de combater. São precisos milhares de livros, apparelhos radio acompanhados de programmas engraçados que façam rir e sem muitos discursos patrioticos; estes homens não precisam que lhes deem lições de patriotismo, pois teem o amor da Patria na medula dos ossos; como é natural, elles gostam de ouvir as noticias do dia, mas querem tambem ouvir musica e acompanhar as canções comicas ou sentimentaes, e querem divertimentos de todas as sortes.

O soldado francez é, acima de tudo, um soldado de infantaria. Foi com verdadeiro pezar que soube que os navios de guerra inglezes *Courageus* e *Royal Oak*, tinham sido mettidos a pique. O facto de nesses desastres terem perecido cerca de 2.000 marinheiro e officiaes inglezes produziu nelle um effeito extraordinario. Se bem que lamentasse as perdas de vidas, tirou consolação do desastre, pois elle serviu para lhe mostrar que a marinha de guerra ingleza estava apoiando a França de maneira efficaz.

Mas as actividades da Inglaterra no mar e no ar não significam muito para o soldado francez, como tambem não lhe interessa muito o que estão fazendo a marinha de guerra e a aviação francezas. A arma em que o soldado francez põe toda a sua confiança é a infantaria.

Vou terminar este artigo com uma historia que me foi contada por um medico. Tres aviões inglezes voavam sobre as linhas allemãs, quando foram atacados, tendo dois delles caido em chammas; o piloto do terceiro avião, se bem que estivesse gravemente ferido, conseguiu aterrissar em França, mas quando os soldados francezes chegaram ao pé do avião, viram que o aviador estava sem sentidos. Levaram-no para o hospital em Nancy. A primeira cousa que perguntou quando recobrou os sentidos foi o que tinha acontecido aos dois aviadores que pilotavam os outros dois aviões. O medico disse-lhe que tinham morrido. O piloto salvo era nada mais que um rapaz muito novo. Com difficuldade ergueu-se no leito e levou a mão á cabeça cheia de pensos, em signal de continencia. "Não faz mal", disse elle, "morreram pela Inglaterra".

ANNIVERSARIO DA GESTÃO DO CHANCELLER ARANHA

RIO, 16 (A. N.) — Transcorreu, hontem, o segundo anniversario da posse do ministro Oswaldo Aranha na pasta das Relações Exteriores. Durante a sua gestão naquelle ministerio, o sr. Oswaldo Aranha se tem assignalado grandemente pela sua obra fecunda que o impõe a admiração do Brasil e de todos os povos americanos.

APESAR DE FERIDO NO CORAÇÃO, FEZ LONGA VIAGEM

RIO, 16 (A. M.) — Deu entrada no Hospital do Prompto Soccorro com um ferimento no coração produzido por arma cortante o trabalhador Nival Silva, o qual viajou ferido desde o interior do Estado do Rio até esta capital

DERMOL

DOENÇAS DOS PÉS — ACIDO URICO, ETC.

DIARIO DE PERNAMBUCO

Director: CARLOS RIZZINI
Praça da Independencia — RECIFE
End. tel.: DIARIOUCO
Telepha.: Escriptorio 6027; Redacção 6659

EXPEDIENTE

A correspondencia de ordem commercial deve ser exclusivamente endereçada ao GERENTE DO DIARIO DE PERNAMBUCO.

Para annuncios procure o DEPARTAMENTO DE PUBLICIDADE pessoalmente ou pelo phone 6027.

O DIARIO DE PERNAMBUCO, *tendo o seu corpo de collaboradores completo, não acceita collaboração, nem devolve originaes.*

ASSIGNATURAS

Anno — 65$000 Semestre — 35$000
(Nos paizes signatarios da Convenção Postal Pan-Americana):
Anno — 99$000 Semestre — 50$000
(Nos paizes signatarios da Convenção Postal Universal):
Anno — 215$000 Semestre — 100$000

AS ASSIGNATURAS SÃO PAGAS ADEANTADAMENTE.

SUCCURSAL EM PARIS: Societé Mutuelle de Publicité, rua Rougmont, 14; SUCCURSAL EM NEW YORK: Fred Kreutzenstein, 108, Water Street; SUCCURSAL EM S. PAULO: rua São Bento, 103, Serviços de Imprensa Ltda.; SUCCURSAL NO RIO DE JANEIRO: Edificio Odeon, sala 817, Serviços de Imprensa Ltda.; SUCCURSAL EM MACEIÓ: Alcides Lopes, rua Senador Mendonça n. 18-1º and.; SUCCURSAL EM JOÃO PESSÔA: dr. Virgilio Cordeiro, avenida dos Estados, 74; SUCCURSAL EM NATAL: Mario E Lyra, avenida Rio Branco, 515; SUCCURSAL EM CAMPINA GRANDE: Antonio Laurentino Ramos, rua Maciel Pinheiro, 164.

DIARIO DE PERNAMBUCO
Cobrador autorisado
José Florio

O ministro Passiviki descreve como decorreram as negociações de Moscou

QUANDO MOLOTOV EXIGE UMA ORDEM DE PAGAMENTO DE PEDRO, O GRANDE — HOSPEDADOS NUM PALACIO, DE OPTIMA COZINHA FRANCEZA, COM ABUNDANCIA DE CAVIAR — PRUDENCIA, PARA NAO PASSAR COMO ESPIAO... — NENHUMA CLAUSULA SECRETA — NAO SE MENCIONOU O "GOVERNO POPULAR FINLANDEZ"

A ALLIANÇA DEFENSIVA ENTRE A SUECIA, NORUEGA E A FINLANDIA SÓ É DIRIGIDA CONTRA NOVOS EVENTUAES INVASORES"

HELSINKI, 16 (De Robert Rieffel, da agencia Havas) — "O nome de Pedro, o Grande, foi pronunciado varias vezes pelo sr. Molotov, no decorrer das negociações em Moscou", declarou á agencia Havas o sr. Juho Passiviki, ministro sem pasta do governo finlandez e membro da delegação que assignou o tratado, que poz fim ás hostilidades finno-russas.

"A nova fronteira — proseguiu o ministro — é a mesma que a do tratado de paz de Nystad, assignado em 1721, por occasião do qual Pedro, o Grande, pagou dois milhões de thalers á Suecia pelos territorios cedidos. Propomos mesmo que a Russia nos indemnizasse pelos actuaes districtos finlandezes que lhe foram annexados. A isso, Molotov respondeu que deviamos escrever a Pedro, o Grande, e que, si este désse ordem para pagamento, seria obedecido."

"A atmosphera das negociações — accrescentou Passiviki — foi mais fria que a do ultimo outomno, embora decorressem de uma maneira correcta. Contrariamente ás negociações de outomno, Stalin, desta vez, não esteve presente. As oito sessões tiveram logar no gabinete de trabalho do commissario do Exterior."

"A nossa delegação — continuou Passiviki — estava muito confortavelmente hospedada num palacio, construido por "algum rico burguez". O serviço do palacio era excellente, a cozinha muito bôa, quasi cozinha franceza, com grande abundancia de caviar fresco e em conserva. Foi ahi que se hospedaram as delegações britannica e franceza, na ultima primavera, assim como o chanceller turco Saradjoglu e outros hospedes de honra do governo sovietico."

Interrogado sobre os contactos que a delegação finlandeza manteve em Moscou com os diplomatas estrangeiros, Passiviki respondeu que só se avistou com dois representantes de paizes estrangeiros, se recusando a revelar a sua nacionalidade.

"Mas, accrescentou, sempre com um sorriso ironico — era preciso usar de prudencia. Queriamos evitar que os russos pensassem que estavamos tramando alguma conspiração."

Falando sobre as negociações propriamente ditas, Passiviki declarou que as mesmas se desenvolveram seguindo um processo perfeitamente normal. "Depois de haver sido exposto, a fundo, o ponto de vista finlandez sobre a base das propostas que foram transmittidas por Stockholmo, varias modificações foram consentidas de uma parte e outra, no decurso das sessões seguintes, mas tudo isso visava somente problemas de importancia secundaria, por exemplo, o prazo para a retirada das tropas finlandezas, e o prazo dentro do qual os habitantes deviam evacuar as suas propriedades existentes nos territorios cedidos."

Em seguida, o plenipotenciario finlandez confirmou que a questão da construcção da ferrovia de Kemijarvi e Kantajarvi não foi levantada na primeira proposta. Passiviki desmentiu de maneira categorica todos os boatos espalhados a respeito de clausulas secretas que teriam acompanhado o tratado official de paz. "Nada houve, affirmou o ministro, de natureza politica ou militar senão o que é do dominio publico. Os russos, em nenhum momento, fizeram a menor alluisão a esse respeito, emquanto que, na occasião de tratar da desmobilização finlandeza, foi levantada a eventualidade de um accordo entre a Russia, a Finlandia e a Esthonia, no sentido de assegurar a defesa commum."

Interrogado sobre o ponto de vista adoptado durante as negociações no que concernia ao chamado "governo popular finlandez" do sr. Otto Kussinen, com séde em Terijoki, anteriormente creado por Moscou, Passiviki affirmou que o governo sovietico jámais contestou a legalidade da delegação finlandeza, e que, além disso, o nome de Kussinen nunca foi pronunciado."

Sobre a possibilidade de uma expedição dos alliados, Passiviki confirmou que este ponto foi levantado effectivamente, varias vezes, mas que o governo sovietico não parece dar a isso nenhuma importanca. "Não recelamos semelhante intervenção, accentuou Molotov."

"Nunca houve motivo para que fossem interrompidas as negociações afim de consultar Helsinki" — salientou o plenipotenciario finlandez — pois dispunhamos de aviões de ligação e além disso, recebiamos instrucções telegraphicas."

No tocante á eventual alliança defensiva entre a Noruega, a Suecia e a Finlandia, Passiviki precisou que esse problema não foi objecto, em nenhum momento, das negociações de paz."

"Não se póde considerar esse accordo eventual como sendo incompativel com o artigo tres do tratado, pois tal artigo prohibe sómente a uma ou a outra parte de integrar uma coalição dirigida contra a outra parte."

"Ora, concluiu Passiviki, ao terminar a sua entrevista concedida ao sr. Robert Rieffel, da agencia Havas, "a falada alliança defensiva entre os paizes scandinavos não é dirigida contra a Russia, mas eventualmente contra os que nos atacarem."

INDEMNIZAÇÃO DO MEXICO A UMA COMPANHIA PETROLIFERA YANKEE

WASHINGTON, 16 (Havas) — O sr. Najera, embaixador do Mexico nesta capital, avistou-se hoje com o sr. Cordell Hull a respeito da questão petrolifera.

Depois da entrevista, o sr. Najera declarou aos jornalistas que nenhum accordo ainda existe fixando a importancia em dinheiro assim como outra maneira a ser paga á Companhia Sinclair para indemnizal-o da expropriação dos seus poços mexicanos.

O declarante ponderou, todavia que, em principio, o referido accordo existia com a companhia.

O sr. Najera se avistará com o sr. Cordell Hull na proxima semana.

Nos meios diplomaticos, circula uma noticia segundo a qual varias difficuldades appareceidas á ultima hora impediram a conclusão do accordo definitivo entre o governo mexicano e a Sinclair.

O PAPEL RESERVADO AOS DIRIGENTES DOS GRANDES CORPOS RELIGIOSOS EM FAVOR DA PAZ

ROOSEVELT ENVIA U'A MENSAGEM A'S COMMUNIDADES CHRISTAS REUNIDAS NO CONGRESSO DE AMSTERDAM

WASHINGTON, 16 (Havas) — Eis abaixo a parte essencial da mensagem que o presidente Roosevelt endereçou, hoje, a todas as communidades christãs representadas no Congresso das Missões Estrangeiras Religiosas, reunido em Amsterdam.

O começo da mensagem passa brevemente em revista os esforços realizados em favor da paz e da bôa vontade entre os homens antes da Era Christã até os nossos dias.

"Esses esforços, declara o presidente Roosevelt, não foram ainda coroados de successo e parece que estamos passando por um desse periodo historico abalado em que forças organizadas procuram dividir os homens e as nações."

A seguir, o presidente dos Estados Unidos observou: "E' porque o mundo não obedece ás condições fundamentaes do christianismo, que não se conheceu mais paz verdadeira durante os annos que separaram a ultima Guerra Mundial do actual conflicto. Deve ser lembrado que a procura activa da paz que inspirava os primeiros christãos significava lutar e reduzir as forças que se insurgem contra a fraternidade humana e que negam a igualdade das almas perante o throno de Deus. Nos tempos antigos, os christãos pareciam enfrentar forças indomaveis, porém elles conseguirão domal-as."

"Eis porque se torna necessario agrupar os representantes dos grandes corpos religiosos, afim de esforçar-se não de dividir mas de unir os homens e as nações sob o signo da mensagem secular de fraternidade e de bôa vontade. Tenho confiança no triumpho dos ideaes de fraternidade, bondade e fé que não podem perecer. Estes são os mais altos ideaes humanos. Serão defendidos e mantidos. O mundo inteiro ha de ganhar com o seu triumpho e o grito da victoria será a paz."

A ALLOCUÇÃO DO PRESIDENTE DO CONGRESSO

AMSTERDAM, 16 (Havas) — Por occasião do Congresso das Missões Estrangeiras Christãs, na America do Norte, reunido nesta capital, o radio transmittiu a seguinte allocução do presidente do Congresso:

"Sinto-me feliz de vos endereçar a palavra, porque posso exprimir a minha opinião sobre a obra exercida no mundo pelos missionarios christãos. Eu gostaria de começar dizendo com que ardente sympathia me interesso pela causa das missões e isso porque a actividade missionaria christã inspira-se no sentimento profundo e espontaneo da realidade de Christo e ainda porque seu principal objecto tem sido viver em conformidade com esse espirito, isto é, se identificar com as necessidades espirituaes, physicas e sociaes dos homens, nossos irmãos, em todas as partes do mundo."

"Este movimento mundial das missões que entram em estreito contacto com o meio ambiente, favorece grandemente a melhor compreensão e estima reciprocas differenças de religiões, inspirações, culturas, vida social, ideaes, em materia de educação, costumes e usos, que separam os missionarios nos meios dos quaes elles realizam o seu apostolado."

"Esses resultados foram obtidos, graças ao facto de que o amôr de Christo e dos nossos semelhantes é motivo determinante das missões. Dou a minha opinião sobre a necessidade actual de se desenvolver os esforços espirituaes no momento em que o mundo atravessa uma terrivel provação. Eu gostaria exprimir a minha convicção profunda de que, na presente hora, cada individuo deve reformar completamente o seu meio espiritual de vida. E' por meio dessa reforma que nos será possivel encontrar as forças susceptiveis de chegar ás realizações praticas e constructivas, sem as quaes o mundo actual tombará em ruinas. Aproveito a occasião que se me offerece para dizer que essa tarefa de uma reforma radical só poderá se realizar mediante a volta ás fontes do christianismo e do Novo Testamento."

"Faço votos para que a humanidade aprenda a vêr pelos olhos de Christo essa Verdade de que temos tanta necessidade, afim de que todas as idéas, sentimentos e situações, ao serem examinadas á luz do espirito christão, não possam mais servir a motivos de divisões. Eu espero, ao vos exprimir esses votos, ter satisfeito á solicitação que me foi feita e, consequentemente, formulo os meus desejos para o completo successo do Congresso."

TEMPORAL NO ESPIRITO SANTO

RIO, 16 (A. M.) — Novas informações, do Espirito Santo, sobre as tempestades dizem que as aguas subiram a mais de seis metros, invadindo a zona ribeirinha.

Na localidade Affonso Claudio, entre os predios destruidos figuram a cenrtal electrica e a cadeia publica.

Em diversas fazendas os prejuizos são enormes, pois o gado é devastado pelas enxurradas.

Reina a mizeria e o pavor nas zonas attingidas, calculando-se em mais de setenta os desapparecidos. Os prejuizos são estimados em dois mil contos de réis.

REINICIO DO PAGAMENTO DA DIVIDA EXTERNA

FELICITAÇÕES DOS BANQUEIROS DE LONDRES

RIO, 16 (A. N.)—O presidente da Republica recebeu dos banqueiros Rothschild, de Londres, o seguinte telegramma: Enviamos vossencia as nossas congratulações pelo reinicio do pagamento da divida externa e os nossos melhores votos pela crescente prosperidade do Brasil.

CONGRATULAÇÕES DOS BANQUEIROS ROTSCHILD

RIO, 16 (A. M.) — O presidente Getulio Vargas recebeu dos banqueiros Rotschild de Londres, o seguinte telegramma:

"Enviamos v. excia, nossas congratulações pelo reinicio do pagamento da divida externa brasileira e formulamos os melhores votos pela sempre crescente prosperidade do Brasil."

USQUE AD FINEM...

Austregesilo de ATHAYDE

(Copyright do DIARIO DE PERNAMBUCO)

RIO — Elles deixaram a vida para a solidão e o silencio.

Recolheram-se ao hospital como derelictos atirados á praia, para o derradeiro alento e a ultima visão do mundo.

Consumiu-os o trabalho, a lide sem esperanças, essa agitação permanente do jornal, obra sem termo, reconstruida todos os dias para a existencia ephemera de algumas poucas horas.

* *

Mas os jornalistas do Hospital S. Sebastião encaram varonilmente o proprio destino.

A moduas não lhes pára o sangue na veia.

Antes sorriem dos seus esgares, fazendo dos soffrimentos outros tantos motivos de coragem para chegar até o fim. Confinados na enfermaria, concebem a continuação dos ideaes de fóra e fundam um jornal.

* *

Acredito que *Negatoscopio* seja unico no genero. Feito por profissionaes enfermos, que brincam com os symptomas da sua molestia, é um espelho do seu pequeno mundo, creado em substituição do grande mundo que perderam.

Comunicam-se pelo espirito com o resto da humanidade, enviam-lhe as suas emoções, transmittem nobres idéas, sustentam justas campanhas.

Perpassa nas suas columnas a ironia nascida na alma de quem não tem mais vaidades e reconhece que tudo, emfim, é passageiro e inane.

Ha, no emtanto, alguma coisa de sobrehumano nesse grupo de homens de imprensa que proseguem na luta do jornal, no fundo de uma enfermaria, esperando, sorridentes, o signal de partida para o "undiscovered country"...

COUSAS DA CIDADE

O NOVO CINEMA E UMA SALA DE CONCERTOS

O Recife tem mais um cinema e pode-se dizer um bom cinema: amplo, discreto, bem illuminado, de uma singeleza de linhas que impressiona, á primeira vista.

Acredito que o interior será mais agradavel, desde que o apparelho de ar condicionado entre a funccionar, regularmente.

No dia da inauguração, fazia um calor depressivo. Mas a projecção era tão nitida, ouviam-se tão bem as palavras e o canto que tivemos uma compensação.

Do que o Recife está a precisar agora é de uma sala de concertos. A Sociedade de Cultura traz-nos os nomes mais gloriosos da musica contemporanea — violinistas, pianistas, cantores, — e esses pobres grandes artistas só teem o Santa Isabel para exhibir-se.

A musica de concertos não vae bem num ambiente de theatro. Para tudo é preciso uma atmosphera.

Si queremos que o Recife continue a deter o titulo de maior centro de cultura artistica do Norte, temos de construir uma sala de concertos, que não seria apenas para meia dusia.

Mas para alumnos das escolas e para a população em geral, que poderiam assim ir fazendo a selecção da musica bôa e má, da musica que passa como uma cantiga de carnaval e da outra, que não morre nunca. — Z.

REGRESSAM AO RECIFE

RIO, 16 (A. M.) — Partirão de avião, amanhã, para o Recife, os srs. Antiogenes Chaves, Raymundo Dinis e Nelson Porto.

O SR. GETULIO VARGAS, EM ROUPA DE CAMPANHA, ASSISTE AS MANOBRAS DO EXERCITO

DESDE CEDO, VIAJANDO DE CAMINHONETE, O PRESIDENTE INTERESSA-SE POR TODAS AS PHASES DOS EXERCICIOS

SAYCAN — RIO G. DO SUL, 16 (A. N.) — As manobras que ora se realizam aqui apresentam, neste momento, a sua phase de grande intensidade. Somente hoje, desenrolaram-se, com a presença do presidente os trabalhos de ataque de peso de ambos os partidos. A tropa da 3.ª Região apresentará nestes tres ultimos dias os seus recursos technicos profissionaes. O estado sanitario apresenta-se optimo.

O programma preestabelecido pela direcção do general Leitão de Carvalho desenvolve-se em todos os sectores com grande interesse para o resultado final. A reportagem da Agencia Nacional, acompanhando a inspecção realizada pelo presidente, verificou que as manobras revelam magnifico preparo das guarnições e, sobretudo que a unica preoccupação do actual exercito é trabalhar pelo seu preparo e pela grandeza das forças armadas e segurança do Brasil.

O presidente em companhia do ministro da Guerra e de varios generaes, visitou, demoradamente, varios postos de commando de ambos os partidos das manobras. Saindo ás 8 horas da manhã de São Simão, o presidente tomou o caminhonete do exercito, vestindo roupa de campanha, dirigindo-se á região de Humaytá. De quando em quando o carro parava, para que o presidente apreciasse os detalhes do exercicio de infantaria, da cavallaria e da artilharia. O partido azul, sob o commando do general Milton Freitas de Almeida, tem o seu posto de commando em Villa Capella. Detidamente, o presidente examinou o graphico da distribuição de tropas. Em seguida o general Leitão de Carvalho pediu ao presidente que marcasse o ponto a ser alvejado por um tiro de bateria de campanha. Em seguida, a rajada varreu o local indicado, sendo o exercicio feito com brevidade e absoluta segurança. Em seguida, o presidente examinou através dos apparelhos especializados o deslocamento das tropas na grande planicie onde se realizam as manobras. A's dez horas o presidente dirigiu-se a outro sector de campanha, alojamento e commando do partido vermelho, sob o commando do general Ferreira da Cunha. Esta tropa é do corpo de cavallaria. O presidente observou a situação das forças, ouvindo a exposição dos commandantes das brigadas de Infantaria e Cavallaria sobre os planos da manobra. Em seguida mostraram-lhe mappas sobre a phase dos exercicios abrangendo o contorno de todas as posições dos adversarios. O presidente palestrou com todos os officiaes, sobre outros detalhes da campanha. O general Alexandrino pediu licença para examinar a acção activa do seu partido, sendo dado tres tiros, vendo-se imediatamente deslocar-se, com absoluta precisão os soldados que tmavam as novas posições indicadas pelo desenvolvimento da acção. De binoculo em punho, o presidente assistiu as operações trocando suas impressões com o ministro da Guerra. A's 11 horas regresou a São Simão. Logo após ter deixado o posto de commando do Partido Vermelho, o carro presidencial, passando sobre a ponte do Rio Saycan, encontrou numerosa tropa pertencente ao general Alexandrino em plena actividade. Os soldados acampavam sobre a ponte, de armas em punho, promptos para o ataque. O presidente Getulio Vargas fez parar o carro conversando algum tempo com os soldados, detendo-se ainda em varios outros pontos da estrada, examinando a passagem das tropas, assistindo a novos exercicios, observando o deslocamento dos contingentes. A aviação toma tambem parte nas manobras.

O POMBAL DO EMPYREO

Assis CHATEAUBRIAND

LEME — Como a senhora e possuidora do "Empyreo" não deveria ser a Rainha do Céo? Yolanda Penteado, depois que voamos juntos, annos atrás, revelou a aptidão incorrigivel para os dominios do ar. Antonio de Moura Andrade lhe deu o sentido do seu verdadeiro espaço vital, fazendo-a viajar de uma assentada 2.000 kilometros. Ella se incorporou definitivamente á aviação. Desde aquella excursão nossa a Matto Grosso e Minas Geraes, a bordo do "Santa Maria", ella tem percorrido varias vezes o empyreo maior, augmentando de dezenas de horas seu capital de convivencia com o Céo. Este cavalleiro das nuvens teria que acabar construindo um campo para aterrissagens de aviões na sua fazenda, e isso é o que vieram hoje commemorar em Leme 30 aviadores, em 15 machinas que emprestam o colorido e uma alacridade singulares a este rincão bandeirante.

Leme e Araras constituem um só corpo. Mulheres e homens de Araras e Leme teem o espirito, a seducção, a alegria transbordante, o enthusiasmo da vida, a força dynamica do italiano do Renascimento. Emquanto o paulistano é triste, retraido, ensimesmado, o araranse e o lemense são são rutilantes de graça, ricos de seiva, graciosos de subtilezas, joviaes de sociabilidade, exuberantes de saude moral e espiritual.

Um diplomata francez me pediu ha tempos um roteiro de São Paulo. Eu lhe disse da forma mais objectiva: "Em São Paulo a gente entra por Araras. Ali é que se situa a metropole da gente de mais intensa vida social. Em Araras e Leme todo o mundo recebe, dá jantares, fazendeiros se convidam entre si para partidas elegantes. A vida mundana lembra algo dos costumes campestres da Inglaterra. Tendo visto Araras e Leme, vá depois visitar a provincia, que é a capital do Estado. Ali vegetam individuos retraidos, pacatos, fazendo uma existencia puramente domestica, no trabalho para a familia, da familia para o cinema, e do cinema de novo para o gyneceu. Visita, portanto, primeiro Araras, se deseja conhecer a sociedade amavel, hospitaleira, que agasalha o estrangeiro em São Paulo. A seguir vá ter á provincia, que é Piratininga, civitas fundada pelo canarino Anchieta, justamente para quietude dos habitos monasticos".

Infelizmente não nos foi dado chegar ao "Empyreo", quando os aviões paulistas e cariocas baloiçavam no céo. O "Raposo Tavares" resultou um abominavel retardatario; mas ao seu suave collega Garibaldi Dantas foi dado presenciar o brilho daquelle "rendez-vous" de aviadores. A tarde de acrobacia constituiu um acontecimento para a população das duas cidades de Leme e Araras, que com suas bandas de musicas, executando maviosos dobrados, qual diriamos no Nordeste, ali estavam afim de cantar a bella iniciativa da fazendeira do Leme.

Don João de Orleans e Bragança é um arrojado e perito acrobata. Levantou o coração da multidão e arrancou-lhe palmas vibrantes com os "tonneaux" e os "glissés", com que riscava os ares. De Anesito Amaral não paga a pena falar. O joven "as" nacional deslumbrou Araras e Leme com as façanhas que já o sagraram um dos mestres de acrobacia aerea nesta parte do hemispherio sul. Viveu hoje o "Empyreo" um dos seus dias fulgurantes. Yolanda Penteado transformou a Casa Grande do "Empyreo" num pombal, onde ruflavam as asas dos "ases" mais famosos da aviação brasileira.

EM ROMA, A IMPRESSÃO GERAL, ETC.

(Conclusão da 1.ª pagina)

ções a todas as companhias de navegação da Hollanda para que interrompa toda a navegação até segunda ordem. Essa noticia foi divulgada, hoje, pelo jornal **Telegraaf.**

PREMIOS AOS QUE PRESTAREM INFORMAÇÕES

LONDRES, 16 (A. N.) — O Almirantado annuncia que, de hoje em deante, recompensas que poderão elevar-se até á importancia maxima de mil libras esterlinas serão concedidas a todas as pessoas civis que prestarem informações precisas sobre a actividade naval inimiga que permittam directamente a captura ou a destruição dos navios do Reich".

SOSSOBROU

AMSTERDAM, 16 (A. N.) — O vapor britannico **Melrose** sossobrou, hontem, á noite, no Mar do Norte, á altura de Fairy Bank, em consequencia de uma explosão de origem desconhecida.

Faltam 18 membros da sua tripulação.

INTERROMPIDO O TRAFEGO DA NAVEGAÇÃO HOLLANDEZA

AMSTERDAM, 16 (A. N.) — O Estado Maior da Marinha avisou telegraphicamente a todas as companhias de navegação hollandeza, que interrompam o trafego até nova ordem.

O **Telegraaf**, que publica essa informação, adeanta que essa medida seria inspirada pelos perigos que ameaçam a navegação na róta normal para a Inglaterra. O mesmo jornal accrescenta:

"Corre insistentemente o boato de que tres navios afundaram, esta noite, nos arredores de Noordhinder, em Wielingen e Goodwinsands. Os navios afundados seriam de nacionalidade ingleza."

ENCALHOU O VAPOR SUECO "OSMAN"

OSLO, 16 (A. N.) — Um despacho enviado pelo correspondente do **Norsk Telegrambyraa**, em Risoer, informa que o vapor sueco **Osman**, de 1.316 toneladas, que se dirigia de Goteborg para a Grã-Bretanha, encalhou, á noite passada, ao norte de Riscer, em consequencia de violenta tempestade. Esta manhão foram feitos signaes do alto do mastro do navio, no qual um homem se achava trepado. Um "destroyer" norueguez partiu em soccorro do **Osman** e trouxe para a terra cinco membros de sua tripulação.

Esta se compunha de 19 homens, tendo o "destroyer" voltado ao local em que se encontra o barco para procurar os que faltam.

CHOCOU-E COM UMA MINA E AFUNDOU

LONDRES, 16 (Havas) — Foi annunciado officialmente que o vapor de pesca da marinha real britannica **Walda**, afundou em consequencia de um choque com u'a mina inimiga.

Faltam o capitão e cinco homens da equipagem que possivelmente pereceram.

NAVIOS QUE SE PERDERAM

LONDRES, 16 (Havas) — Um vapor yugoslavo, de 4.512 toneladas, afundou ao largo do paiz de Galles. Morreu um tripulante. O resto da equipagem foi salvo, emquanto os vasos de guerra inglezes assistiam ao afundamento do navio sinistrado.

Annuncia-se tambem que um navio desconhecido, deslocando milhares de toneladas, sossobrou, hoje, no canal de Bristol.

As testemunhas declararam que uma embarcação, carregada de naufragos, afastou-se do logar do desastre, emquanto o navio desapparecia nas ondas.

A proposito da perda do navio **Maida**, o Almirantado Britannico observa tratar-se do decimo sexto vapor pesqueiro afundado desde o inicio das hostilidades.

DESAPPARECIDOS 18 TRIPULANTES DO "MELROSE"

AMSTERDAM, 16)A. N.) — Os navios hollandezes conseguiram salvar quatro membros da tripulação do vapor britannico **Melrose** que foi afundado, hontem, no Mar do Norte, em consequencia de uma explosão de origem desconhecida.

O "cutter" **Nettie** desembarcou, hontem, tarde da noite, dois membros da tripulação do barco sinistrado. Acham-se desapparecidos 18 tripulantes do **Melrose**.

FORAM LANÇADAS GRANADAS

LONDRES, 16 (Havas) — Varias explosões foram ouvidas ao largo da costa ingleza, no momento em que um comboio de navios mercantes passava ao largo. O facto foi devido á percepção da presença dum submarino no rota do comboio. Varias granadas submarinas foram lançadas mas o submersivel inimigo não appareceu á superficie, sendo ignorado qual foi o seu destino.

ROTA PARA OS NAVIOS HOLLANDEZES

HAYA, 16 (A. M.) — Pelo estado do maior hollandez foi determinada a nova rota que devem seguir os navios da Hollanda, no Mar do Norte, em virtude da creação de novas zonas perigosas e possivelmente de campos de minas.

O PROTESTO AMERICANO

LONDRES, 16 (A| M.) — As 21 nações americanas enviaram ao governo da Grã-Bretanha, por intermedio do presidente da Republica do Panamá, o seu protesto pelo facto de o **Wakama** ter sido interceptado por um navio de guerra britannico na costa brasileira.

AS PERDAS NAVAES INGLEZAS

LONDRES, 16 (A. M.) — Os circulos officiaes annunciam que desde o começo da guerra até o dia 10 do corrente a Grã-Bretanha perdeu 821.000 toneladas de navios mercantes.

Por outro lado, entre os capturados e aquelles que transferiu para a sua bandeira, conta a favor, no mesmo prazo, 678.000 toneladas.

Não se incluem nesse total as novas construcções, mesmo as que estão promptas para deixarem os estaleiros.

PROTESTOU A NORUEGA

OSLO, 16 (A. M.) — A Noruega enviou um protesto á Allemanha contra o ultimo afundamento de um vapor norueguez, em meiados do mez corrente.

A nota salienta que a attitude do Reich em relação aos navios neutros não tem nenhum apoio nos preceitos do direito internacional e que a Noruega se reserva os direitos de indemnização dos prejuizos que lhe teem sido causados pelo afundamento dos seus navios.

AFUNDADOS MAIS DOIS SUBMERSIVEIS ALLEMAES

LONDRES, 16 (A. M.) — Circulos autorizados annunciam terem sido destruidos mais dois submarinos allemães dos que estão regressando ás suas bases para ser substituidos por outros, que provavelmente vão iniciar agora as suas actividades.

A vida nos campos

A PROPOSITO DO OURICURY

Eurico SANTOS

Transcrevemos aqui, anteriormente, um artigo sobre ouricury, prestimosa palmacéa nordestina.

O artigo, exhumado de uma antiga publicação agricola, de 20 annos passados e de autoria do sr. Euphrasio Cunha, grande conhecedor das regiões do nordeste, serve para estabelecer confronto.

Naquelles tempos, ainda relativamente recentes, o ouricury (Cocos coronata) apenas servia para fachear formigas e o oleo de seus fructos era utilizado na industria domestica.

Hoje, os coquilhos do ouricury abastecem fabricas de oleo do paiz e são exportados.

Entre os productos extractivos vegetaes já se assignala o ouricury ou licury ,como vemos esse quadro do Serviço de Estatistica da Producção do Ministerio da Agricultura.

	1937		1938	
PRODUCTOS	Quantidade (kilos)	Valor (mil réis)	Quantidade (kilos)	Valor (mil réis)
Jarina	165.659	82.829$	212.618	85:047$
Guaranã	152.000	760:000$	152.000	608:000$
Timbó	909.384	4.825:067$	1.093.130	5.897:119$
Fibra de piassava	6.311.183	6.461:981$	5.405.474	5.196:757$
Salsa (em rama)	328	656:000$	4.314	12:639$
Ouricury (semente oleaginosas)	4.752.079	5.702:495$	1.589.641	1.589.641$

Além do oleo verificou-se que de suas folhas, a exemplo do que faz com a da carnau'ba, extrae-se uma cêra, succedanea dessa.

Gregorio Bondar, que teve ensejo de iniciar o estudo desta palmeira e do seu valor economico, diz no "O Campo": "Um pé de ouricuryzeiro representa, por anno, uma producção possivel de dois kilos de oleo no valor de 2$000 a 10$. Em outros termos, um ourycurizeiro, em bôas condições de saude e productividade representa um valor potencial de 17$000.

Pouccas plantas possuem taes possibilidades". Só a Bahia possue cinco milhões de ouricuryzeiros.

Essas possibilidades não são hypotheticas e remotas, mas certas e já em acção.

G. Bonda escreve:

"Os carnaubaes da Bahia são relativamente limitados e sua exploração pouco progride. Os accrescimos verificados na exportação da cêra de carnau'ba nos dois ultimos annos, devem ser attribuidos, pelo menos, em 50 o/o, á cêra de ouricury, vendida como cêra de carnau'ba.

A cêra de ouricury deteriorada pelo comento prolongado com a temperatura alta, fortemente colorida de côr queimada, é cotada abaixo da cêra de carnau'ba. Se a cotação de 1939 de carnau'ba oscillou de 139 a 143$ por arroba, o producto digmentado do ouricury não passou de 90$000 por arroba. Este producto é exportado com o nome de "cêra de ouricury", denominação que consideramos impropria, devido á confusão de nomes acima exposta.

A exportação da Bahia da cêra de ouricury desde o inicio da industria, conforme os dados da Bolsa de Mercadorias da Bahia, é a seguinte:

	Kilos
1936	0
1937	747
1938	53.939

A este ultimo algarismo devemos addicionar pelo menos 100 toneladas de cêra bôa de ouricury, que foi exportada como cêra de carnau'ba, no valor approximado de mil contos de réis.

Entre os principaes compradores da cêra exportada com o nome de "ouricury" figuram na ordem de importancia, a Inglaterra, Estados Unidos e França. No commercio desse producto tambem não se prevê, portanto, a repercussão desfavoravel da situação politica actual da Europa.

A cêra de ouricury, quando bem preparada, em nada differe da de carnau'ba, servindo para os mesmos fins industriaes. A sua cotação actual mais baixa é ainda o reflexo do preparo deficiente e do commercio mal orientado. São males de cura facil. Basta querer para poder levantar o nome do novo producto que a ganancia imprevidente desprestigiou desde o inicio."

Não são simples hyperboles as decantadas riquezas do Brasil, ellas realmente existem, mas falta-nos apenas a possibilidade de exportal-as.

O que se deu com o ouricury é o que se verificou com o babaçu', o timbó, etc. Sempre existiram, quasi inuteis, no thesouro dos nossos recursos vegetaes.

No Brasil não ha pressa.

O que é do homem, o lobo não come, destes recursos.

A idéa desta possibilidade remota já é um conforto, faz-nos sorrir superiormente da riqueza futura, como certos herdeiros pobres, que esperam a morte de um parente millionario e emquanto isso comem o pão que o diabo amassou.

SRS. CRIADORES:

VACINAS DOS CARBUNCULOS

O Departamento de Veterinária dos LABORATORIOS RAUL LEITE S|A prepara vacinas anticarbunculosas de garantida e rigorosa eficiencia.

— VACINA CONTRA O CARBUNCULO VERDADEIRO OU HEMATICO —

— VACINA CLARA OU UNICA CONTRA O CARBUNCULO SINTOMATICO OU MANQUEIRA —

— VACINA TURVA OU MIXTA CONTRA A MANQUEIRA E FALSAS MANQUEIRAS —

A venda na Drogaria Brasil e nos aviarios desta cidade e no Deposito dos LABORATORIOS RAUL LEITE, á Rua da Imperatriz, 227 — Fone 2387.

COMO COMBATER O MAL DO CHIFRE OU BRÓCA DOS BOVINOS?

com

KUROS

Tratamento garantido

KUROS é um produto do Departamento de Veterinaria dos LABORATORIOS RAUL LEITE S|A, Rio de Janeiro.

Deposito nesta cidade: Rua da Imperatriz, 227 - Fone 2387

A VANTAGEM DO PORCO MAGRO

Quem lançar um golpe de vista sobre as publicações agricolas, que nos chegam do velho mundo ou da America do Norte, notará sem duvida que a criação do porco magro, de dia para dia, vae accentuando suas vantagens sobre a do porco gordo.

Quando falamos em porco magro, não queremos com isso dizer que se trata de um animal esqueletico — todo pelle e osso — nada disso se trata, e sim apenas de uma animal de carnes solidas, bôa musculatura, mas libertado da grande quantidade de tecido adiposo — as grandes mantas de toucinho.

Verdade é que durante muito tempo o porco gordo conservou o caducou da grande preferencia do publico pagante que dava melhor pagamento pelas mantas de toucinho, de quatro dedos a uma chave, deixando em segundo plano o porco magro ou a leitôa "fausse maigre", mas, hoje, que as charcutarias acceitam, de bom grado, as carnes sem grande proporção de adiposidade — o magro — vem desbancando — o gordo — por sua vez o comprador compra sempre, de preferencia, o magro, que supporta melhor as grandes caminhadas, desde os centros de criação até á estação ferroviaria mais proxima.

Antigamente o toucinho e a banha fresca ou salgada, encontravam multiplos empregos, mas, gradualmente, os oleos vegetaes e as gorduras animaes, desodorizadas e neutralizadas, em substituição vantajosa, em marcada concurrencia, tomaram o campo onde a gordura de porco pontificava.

A industria dos embutidos de conserva desprezam as partes muito gordas. Assim pouco a pouco, as vantagens do porco magro ou carnudo dão handicap á producção do gordo ou enxudioso, apenas ancrado nos habitos tradicionaes dos aferrolhados á rotina.

Os costumes ancestraes, que faziam do — porco gordo — a base da alimentação de todo o trabalho agricola, das familias ruraes, modificaram-se completamente de 1919 para cá. O pessoal agricola já não se contenta mais com os cardapios jornaleiros da constante e invariavel base de — porco — e — toucinho — salgado; por isso o numero de porcos abatidos na campanha para a salga e consumo familiar tem diminuido sensivelmente.

Na quadra actual o consumo de toucinho diminue em todos os logares; mas não podemos dizer o mesmo quanto á carne de porco e da industria chacuteira. E para satisfazer a procura, seria necessario, antes de tudo, cuidar da criação de porco carnudo, isto é, musculoso, para attender ás industrias de conserva.

Os porcos gordos encantam a vista, mas quanto não haverá custado o excesso da banha e de toucinho, pois é sabido que o kgs. a partir de 100, são os mais dispendiosos para produzir, e, por isso, sua conta corrente, nem sempre sóe deixar um saldo a favor do porqueiro. Por esta razão seria preferivel criar e vender animaes de 7 a 8 mezes, de tamanho mediano, esqueleto reduzido, de bôas carnes, pouco toucinho e pesando, no minimo, 120 kgs. ou 8 arrobas.

Quem quizer jogar com todos os trumphos, na criação de porco deve tratar, antes de mais nada, de procurar satisfazer ao desejo da clientela e não forçar essa mesma clientela a acceitar a vontade de produzir.

LOTERIA FEDERAL

LOTERIA FEDERAL DO BRASIL
(Extracção do dia 16 de março)

1º — 13095 — Porto Alegre	500 contos
2º — 6151 — Rio	30 contos
3º — 14467 — Rio	10 contos
4º — 10746 — Guaratinguetá	5 contos
5º — 11907 — Rio	2 contos
6º — 8932	1 conto
7º — 10875 —	1 conto
8º — 10409 —	1 conto
9º — 13422 —	1 conto
10º — 15306	1 conto

Todos os numeros terminados em 5 têm direito aos premios de 80$

BICHEIRAS

·CRESOS·

O produto mais concentrado, mais ativo e mais economico para cura rapidissima das bicheiras.

CRESOS é um produto do Departamento de Veterinaria dos LABORATORIOS RAUL LEITE S|A.

A venda na Drogaria Brasil, nos aviarios desta cidade e no Deposito dos LABS. RAUL LEITE, á Rua da Imperatriz, 227 - Fone 2387

UMA CARTA

é sempre

urgente...

remetta-a

por avião

mencionando nos

enveloppes:

'VIA AIR FRANCE'

o correio aéreo para o

estrangeiro

rapido

seguro

regular

EVANGELISMO

IGREJA EVANGELICA

Na Igreja Evangelica Pernambucana, á rua do Principe, 328, haverá, hoje, os seguintes exercicios religiosos:

A's 10 horas, estudo biblico sobre o thema: "A Fortaleza Moral dos Redimidos". Após esse estudo, o sr. Leonardo Bland fará uma preleção.

A's 19 horas, conferencia pelo sr. Samuel Falcão sobre o thema: "A Magua Pergunta e sua Unica Resposta".

EMPREZA PAULISTA DE CONSTRUCÇÕES E SORTEIOS

Avda. São João, 437 — SAO PAULO — Caixa Postal, 2474

Phone 4.5685

A MAIOR ORGANIZAÇAO DE CONSTRUCÇÕES NO NOSSO PAIZ

SORTEIOS SEMANAES! — PRAZO 72 MEZES

PAGAMENTO IMMEDIATO!

AUTORIZADA E FISCALIZADA PELO GOVERNO FEDERAL

CARTA PATENTE N.º 128

EMPRESA PAULISTA — CONSTRUCÇÕES E SORTEIOS — EPCS — SÃO PAULO

Resultado do sorteio realizado

16 de Março de 1940

RESULTADO DA LOTERIA FEDERAL

1.º premio	13.095
2.º "	6.151
3.º "	14.467
4.º "	10.746
5.º "	11.907

SORTEIO DA EMPREZA (De accordo com o nosso Regulamento)

Premio da Letra A 07.095 — 1.º Premio

Premio da Letra B 07.151 — 2.º Premio

Premio da Letra C 07.467 — 3.º Premio

Premio da Letra D 07.746 — 4.º Premio

Premio da Letra E 3.095 - As cadernetas titulos que tiverem este final

Premio da Letra F 095 - As cadernetas titulos que tiverem este final

Premio da Letra G 95 - As cadernetas titulos que tiverem este final

NOTA: — Os prestamistas contemplados no presente sorteio devem procurar os Agentes locaes afim de receberem, IMMEDIATAMENTE, os seus premios.

AVISO IMPORTANTE — Precisamos de Agentes em todas as praças do paiz onde ainda não estejamos representados.

A melhor remuneração. O maximo de garantia. Todas as vantagens.

A DIRECTORIA

(Succursal em Recife)

RUA SIGISMUNDO GONÇALVES 75 — 1.º (Altos do Louvre)

HILDERICO MATTOS — Director

O MUNICIPIO DO RECIFE ARRECADOU, EM 1939, 20.716:665$500

SUPERAVIT DE 3.700.160$000 NA RECEITA PREVISTA — AS PROVIDENCIAS TOMADAS SOBRE OS SERVIÇOS DE EMPRESTIMOS — RELATORIO DO PREFEITO NOVAES FILHO AO DEPARTAMENTO ADMINISTRATIVO

O prefeito da capital, sr. Novaes Filho, dirigiu ao Departamento Administrativo do Estado o seguinte officio:

"Tenho a prazer de enviar a esse Departamento, para o devido exame e approvação, as contas do Municipio do Recife, referente ao exercicio financeiro de 1939.

A Receita foi estimada em .. .. 17.000:000$000 e a Despesa fixada em .. 17.500:000$000. Na execução orçamentaria, porém, não existiria desequilibio pois iria passar, como saldo de exercicio findo, vultosa verba para 1939 e poder-se-ia, ainda ter a certeza de apreciavel saldo de arrecadação, uma vez que a anterior attingira a somma de .. .. 19.838:957$600. A politica financeira, que venho adoptando, de estimar as receitas abaixo da arrecadação obtida tem justificativa nas oscillações economicas da região em que vivemos, as quaes não devem passar despercebidas ao administrador.

A Receita para 1939, estimada em .. .. 17.000:000$000, alcançou a somma de .. 20.716:665$500, assim discriminada:

Receita ordinaria	17.200:790$800
Receita Extraordinaria	2.831:786$900
Receita com Applicação Especial	684:093$800

Houve, portanto, u'a maior arrecadação, na importancia de 3.716:665$500.

Quero accentuar, ainda, que nas estimativas feitas para 51 rubricas do orçamento, apenas 12 não attingiram as quantias orçadas, isto mesmo num total de 57:039$000, emquanto que todas as demais ultrapassaram a previsão.

Quanto á Receita Extraordinaria, somente a rubrica de exercicios findos arrecadou a menos 153:429$100, devido aos innumeros favores concedidos a pessoas pobres.

Attendendo á folgada situação das finanças, deante da elevação do saldo de arrecadação que se ia verificando, empreendi melhoramentos de grande vulto, sendo de salientar o Parque 13 de Maio, onde se realizaram as grandes solennidades eucharisticas, afôra as pavimentações de varias arterias e inicio das avenidas Caxangá e Campo Grande, além dos serviços indispensaveis de preparativos da cidade para as festas do III Congresso Eucharistico.

Assim, foram abertos creditos supplementares no valor de 4.556:508$000, os creditos especiaes, na importancia de .. .. 1.685:313$900.

Dos creditos supplementares foram destinados á Directoria de Obras .. .. 3.155:000$000 e, dos creditos especiaes, .. 1.200:000$000.

Embora a despesa fixada e os creditos supplementares e especiaes attingissem 23.741:912$900, não houve, entretanto, desequilibrio entre a Receita e a Despesa, porquanto, além do saldo de arrecadação, já alludido, de 3.716:665$500, restava, ainda, a quantia de 2.505:322$000, de saldos vindos dos exercicios anteriores.

A despesa realizada foi, porém, somente de 22.448:737$900, verificando-se assim, uma menor despesa, no total de .. .. .. 1.293:175$000, o que é perfeitamente explicavel, considerando-se que, afôra outras economias realizadas em differentes rubricas, a Prefeitura deixou de pagar .. 944:053$200, da contribuição de 10 por cento destinada á Instrucção Publica do Estado e que o exmo. sr. interventor federal dispensou, como auxilio á Municipalidade para as grandes realizações de 1939.

MAIOR ARRECADAÇAO

Vale salientar as rubricas de arrecadação que apresentaram maior saldo além da estimativa:

Industria e Profissões	1.693:467$900
Imposto Predial	350:170$500
Investidura de Terrenos	267:476$000
Limpeza Publica	190:478$300
Imposto de Estacionamento	101:122$400
Matadouro Modelo	223:848$600

Quanto ao Matadouro Modelo, que hoje é explorado sob administração directa pela Prefeitura, em virtude da rescisão feita, em fevereiro de 1938, com a Cia. Agricola e Pastoril do S. Francisco, cumpre-me esclarecer que o mesmo rendeu, em 1939, 1.523:848$600 dando, assim .. .. .. 223:848$600 além da previsão.

Como a despesa realizada com pessoal e material attingiu a somma de .. .. .. 606:702$200, obteve-se um saldo de .. .. 917:145$400 em favor da Municipalidade e isto sem se computar a arrecadação relativa ao imposto de gado abatido, que rendeu 158:662$500.

SERVIÇOS DE EMPRESTIMOS

De accordo com o decreto 111, que rescindiu o contracto para o lançamento de emprestimo popular da Cidade do Recife, estamos fazendo a substituição dos velhos titulos pelos novos emittidos, sem sorteio, mas com juros maiores. Infelizmente, porém, os portadores dos titulos, quer aqui na Prefeitura, quer no Banco Bôa Vista, no Rio de Janeiro, estão fazendo essa operação com grande morosidade, tanto assim que, do total de 72.000 titulos em circulação, foram substituidos até agora apenas 3.656.

DIVIDA PUBLICA

A Divida Interna fundada soffreu uma reducção de 524:450$500 consequente á amortização e pagamento de juros effectuados no decorrer do exercicio.

A situação actual da divida publica da Prefeitura é a seguinte:

Divida Externa	10.851:200$000
Divida Interna	16.996:321$600
Divida fluctuante	533:950$500
num total de	29.421:472$100

Não obstante a suspensão do pagamento das dividas externas sempre fiz consignar em orçamento a competente verba a qual vinha sendo applicada em obras reproductivas de accordo com a autorização do sr. ministro da Fazenda.

Assim, a Prefeitura do Recife está habilitada a retomar sem nenhuma difficuldade aquelles pagamentos.

DIVIDA FLUCTUANTE

Tendo alludido á divida fluctuante, na importancia de 533:950$500, quero, de logo, ressaltar que a mesma resulta de .. 227.781$100 de juros e amortização de emprestimos internos, ainda não pagos pela falta de comparecimento dos respectivos credores:

116:734$500 de restituições e contas de fornecimento de exercicios anteriores e algumas de 1939, que foram processadas depois do encerramento do exercicio; e

189:434$900 relativas á indemnização ao engenheiro José Antonio de Almeida Pernambuco pela construcção do Matadouro Modelo, a qual não foi paga em virtude do que estabeleceu o decreto n.º 312, de 25-7-1935.

DIVIDA ACTIVA

A divida activa, resultante do exercicio de 1939, attingiu a grande somma de .. 4.774:632$400, sendo:

Imposto de Industrias e Profissões (parte fixa)	536:898$800
Parte variavel do mesmo imposto	363:885$100
Imposto Predial	3.091:128$300
Terrenos não edificados	572:820$300
Outros impostos	189:899$900

SALDO DE 1939

Para o exercicio de 1940, transferiu-se um saldo de 1.618:468$900, sendo em bancos 1.341:708$000 e em cifra .. .. 276:760$900. Considerando-se, porém, as contas do exercicio de 1939 que só ficaram devidamente processadas para liquidação no actual resta um saldo, apenas, de 773:240$600.

Julgo ter esclarecido, nesta rapida exposição, ao respeitavel Departamento Administrativo do Estado sobre a marcha dos negocios municipaes dentro do exercicio financeiro de 1939, sendo muito confortador, para a minha administração, o resultado obtido, não só na parte financeira, mas ainda em todas as obras realizadas de indispensavel utilidade para o Recife e alegremente recebidas pela população desta capital.

Assim, penso que estou, na medida do possivel, procurando corresponder á confiança do interventor Agamemnon Magalhães e dando fiel cumprimento no seu programma governamental na Prefeitura do Recife.

Queira V. excia. receber e transmittir aos demais membros desse Departamento as minhas respeitosas homenagens. — (a) *A. de Novaes Filho*, prefeito".

Coceiras Sarnas Frieiras — Alivene — PRODUTO MOURA BRASIL

ESPIRITISMO

IGREJA ESPIRITA JOANNA D'ARC

Realiza-se hoje, ás 19 1|2 horas, na Igreja Espirita Joanna D'Arc, á rua Dois de Janeiro (Sitio do Cardoso), uma palestra doutrinaria.

ESCOLA ESPIRITA AUGUSTO CESAR

Haverá, ás 19 1|2 horas de hoje, na Escola Espirita Augusto Cesar, á rua 13 de Maio, 1009, em Santo Amaro, uma palestra doutrinaria, a cargo de um dos directores.

10 HORAS DA NOITE...

a melhor hora para tomar 1 ou 2 Pilulas de Vida do Dr. Ross, porque elas AGEM emquanto dormimos.

Milhões de pessôas, em todo o mundo, têm encontrado nestas pilulas um valioso aliado no combate á Prisão de Ventre e um estimulante para o Figado, Estômago e Intestinos.

As Pilulas de Vida do Dr. Ross têm ação triplice sôbre os orgãos digestivos. O estômago produz maior quantidade de suco gástrico para facilitar a digestão. O figado descongestionado segrega bilis sã e abundante. Os intestinos, finalmente tonificados e incentivados se livram da Prisão de Ventre.

Tomando á noite ao deitar 1 ou 2 Pilulas de Vida do Dr. Ross defende-se a saude minada pela Prisão de Ventre.

PARA O ESTÔMAGO FÍGADO E INTESTINOS

Dr. Ross Life Pills — PARA O ESTOMAGO, FIGADO E INTESTINOS — O Melhor Tonico Purgativo — Pilulas de Vida do Dr. Ross

PILULAS de VIDA do DR. ROSS

FACTOS DIVERSOS NA CAPITAL E NO INTERIOR

ABASTECIMENTO D'AGUA A' CIDADE

A população fôra avisada, previamente, hontem de que a partir das 18 horas até ás primeiras horas de amanhã, seria diminuido o serviço de abastecimento d'agua.

Conforme colheu a nossa reportagem, a repartição foi obrigada a tomar essa medida, pela necessidade de augmentar as ligações da 2.ª linha adductora de Curjahu', de sorte a elevar o fornecimento d'agua, numa media de 10 milhões de litros diarios.

Já hontem á noite, por determinação do secretario da Viação, sr. Gercino de Pontes, o reservatorio de Dois Irmãos teve ordem de reforçar o Serviço de abastecimento.

PRESO UM LADRÃO DE GALLINHAS

O chefe dos guardas destacados em Afogados, teve conhecimento de que o individuo Antonio Sebastião da Silva, vulgo Gallinha Gorda, residente nesse districto vivia de roubar gallinhas nos municipios de Victoria, Gravatá e Barreiros para vendel-as nesta capital.

O accusado foi preso e, interrogado, confessou o crime adeantando que eram seus receptadores Manoel Vieira e José Maximo Costa Filho, residentes á rua do Dendê, no Fiuza.

Dada uma busca na casa desses intrujões, foram apprehendidas 130 gallinhas e 1 peru'.

NOVAS APPREENSÕES DE JOIAS FURTADAS PELA LADRA "FAISCA"

A delegacia de policia de Olinda por intermedio dos investigadores ali destacados continu'a em diligencias para a appreensão dos objectos furtados pela ladra Antonia da Conceição, vulgo Faisca e Gata da Noite.

Essa mulher que "agiu" durante muito tempo na cidade de Olinda, de preferencia nas casas, praticou varios furtos de joias que é a sua especialidade.

A' disposição dos verdadeiros donos estão na delegacia, dois pequenos relogios de pulso, de ouro e chromado, e dois anneis tambem de ouro com uns pequenos brilhantes, apprendidos em Sitio Novo e á rua da Nova Seita, em Campo Grande.

FURTOU 800$000

O satuno Antonio Pereira de Araujo, foi preso hontem pela manhã, na rua das Calçadas e levado á presença da autoridade competente.

Contra esse individuo surge a accusação do furto de 800$000 de que foi victima o sr. João Barbosa, residente á avenida José Rufino.

EMPENHARAM-SE EM LUTA CORPORAL

Hontem, pela manhã á rua Lomas Valentinas, por questões de ciume, Antonia Vicentina de Albuquerque e Maria Feitoza de Souza empenharam-se em luta corporal, saindo a primeira com um ferimento no ante-braço direito.

A criminosa evadiu-se.

LESADO EM 80$000

Joaquim de Mello, estabelecido á rua do Hospicio n.º 58, queixou-se, á policia, contra o mechanico conhecido por Mox que o logrou na importancia de 80$000.

Esse individuo, compromettendo-se a consertar uma machina registradora por 100$000, levou o objecto e esta quantia adiantadamente e desappareceu sem ter cumprido a palavra.

MACHINA DE ESCREVER FURTADA

Da residencia de Gregorio Alves Feitoza, á rua Gervasio Pires n.º 453, um desculdista furtou hontem, da sala de refeições, uma machina de escrever marca "Erita" n.º 792394 modelo do anno de 1938.

O prejudicado procurou a policia e fez queixa.

KOSMOS CAPITALISAÇÃO S/A

CAPITAL: 2.000.000$000 • REALIZADO: 800.000$000

SEDE SOCIAL: 87, RUA DO OUVIDOR, 87 — RIO DE JANEIRO

RESULTADO DO SORTEIO DO CORRENTE MEZ:

OS SORTEIOS SÃO REALISADOS NOS DIAS 16 DE CADA MEZ, OU NO DIA UTIL IMMEDIATO, NA SEDE SOCIAL, A'S 12 HORAS.

Resultado do sorteio realizado no dia 16 de março de 1940

XOD SUG WGQ LVH ATE BAZ XDT GNJ

Escritorio nesta cidade: — RUA NOVA, 345 - 2.º andar sala 26 (Edif. Sloper) telefone 6-8-0-5 — Caixa Postal, 592.

Diario Social

FAZEM ANNOS HOJE:

As senhoras: Maria Campello Maia, esposa do sr. Thomas Maia; Maria Bezerra de França, esposa do sr. Heraclyto Pereira de França; Zilda Souza, esposa do sr. Tranquillino de Souza.

As senhoritas: Maria José da Silva, filha do sr. Joaquim Claudino da Silva; Nissete de Oliveira Gomes, filha do dr. Eucedino Tavares Gomes e de sua esposa, sra. Mathilde de Oliveira Gomes; Maria de Lourdes Carneiro Fernandes de Barros, filha do sr. Lauriano José Fernandes de Barros e de sua esposa, sra. Maria Carneiro Fernandes de Barros.

Os senhores: conego José do Carmo Barata; Reynaldo da Costa Samico; Luiz Soares; Justino Carlos de Britto.

FAZEM ANNOS AMANHÃ:

As senhoras: Joanna Novaes de Araujo, esposa do sr. Cyrillo Barretto de Araujo; Isaura Cardoso, esposa do sr. Lafayette Cardoso Reis.

As senhoritas: Edylice Medeiros, filha do sr. Carlos Alberto de Medeiros e de sua esposa, sra. Maria Augusta de Medeiros; Maria do Rosario de Freitas Lima, filha do sr. Manoel de Freitas Lima; Abigail Ferreira, filha do sr. Antonio Ferreira dos Santos; Henriqueta de Queiroz, filha do sr. Antonio de queiroz e de sua esposa, sra. Benedicta Lima de Queiroz.

Os senhores: Claudio José de Andrade; José Soares de Couto.

Passa hoje o anniversario natalicio do dr. Archimedes de Oliveira, antigo deputado federal e ex-prefeito do Recife.

O menino: Ivanildo Accuncio, filho do sr. Gervasio Ferreira e de sua esposa, sra. Bibi Lins Ferreira.

Menina: Marlina, filha do sr. Manoel Pontes Netto, e de sua esposa, sra. Noemia Pontes.

NASCIMENTOS

A' rua Vidal de Negreiros, n. 55, 1.º andar, nesta capital, nasceu no dia 15 do corrente a menina Alfredina Maria, primogenita do sr. Alfredo José dos Passos e de sua esposa, sra. Alzira Silva dos Passos.

RETRETAS

A banda de musica da Força Policial do Estado realizará, hoje, uma retreta, obedecendo ao seguinte programma:

1.ª parte — Brigada Aristides — dobrado; Vanda — valsa; N.º 16 — fox-trot; A. B. C. do amôr — samba; O reboque sem lorê — m. frêvo.

2.ª parte — Lays — valsa; N.º 1 — fox-trot; Só falta você — samba; Federação — m. frêvo; Rosa — tango; Saudades de minha terra — dobrado.

DIVERSAS

Por motivo do seu anniversario natalicio que hontem transcorreu, foi muito cumprimentado o dr. Augusto Octaviano, conhecido medico analysta, nesta capital.

FALLECIMENTOS

Em sua residencia sita á rua do Peixoto, 378, nesta cidade, falleceu no dia 9 do corrente a sra. Joanna Rodrigues de Lima.

A extincta era casada com o sr. Odilon Ferreira Lima, funccionario federal deixando desse consorcio um filho, sr. João Rodrigues de Lima, do commercio desta praça.

O seu enterramento realizou-se no dia seguinte ás 16 horas no cemiterio de S. Amaro.

— Falleceu hontem a sra. Cosma Pursina Sampaio do Nascimento, viuva do dr. Manoel Coelho Bastos do Nascimento, que foi deputado federal á 1.ª Constituinte pelo Estado do Ceará.

Contava 99 annos de idade e não deixa filhos.

Era tia do dr. Sampaio Junior, clinico no Recife.

Limpar, Tonificar, Suavisar —

LIMPE PARA CLAREAR. O "Creme de limpeza de Elizabeth Arden", penetrando profundamente os poros, clareia a pelle, livrando-a das accumulações de poeira e pó.

TONIFIQUE PARA DAR VIDA Á CUTIS. O "Ardena Tonico para pelle" estimula a circulação, revigora os poros e refresca a cutis, dando-lhe uma transparencia radiante.

SUAVISE PARA AMACIAR. O "Ardena Creme Velva" suavisa a pelle irritada. E' indispensavel ás cutis seccas e enrugadas.

Elizabeth Arden

Rio de Janeiro - Nova York - Londres - Paris

Em Recife: CASA VANTUIL Rua Nova, 247

Ha um seculo

O que o DIARIO DE PERNAMBUCO publicava no dia 17 de março de 1840

COMPANHIA DO BEBERIBE

Hoje, 17 de Março, pelas onze horas da manhã ha reunião do Conselho Deliberativo da Companhia de encanamento, no Escriptorio do Snr. Manoel Gonçalves da Silva.

Bento José Fernandes Barros
1.º Secretario

THEATRO

Quinta feira Dia Santo de guarda se representa a grande Peça Sacra S. Elias arrebatado ao Ceo ou a Gloria do Monte Carmello.

PREFEITURA

Pauta do dia 13 de Março

Ilm. e Exm. Snr. — Consta somente das pautas hoje recebidas nesta Secretaria q' ontem forão prezos á minha ordem, Joaquim Moura Vieira, Felicia Maria da Conceição, pretos, este pelo Sub-Prefeito da Bôa Vista, por ter de costume accoitar em sua caza pessoas de ma conducta, e escravos fugidos; e aquelle por Domingos José Pereira Pacheco, por tel-o encontrado as onze horas da noite no interior de sua caza sem seo consentimento.

AVISOS DIVERSOS

Precisa-se de uma ama de leite que seja desembaraçada (sem filho) forra, ou captiva: quem estiver nesta circumstancia dirija-se ao Recife, no Ponto das Canoas, na rua do Apollo D. 6, segundo andar.

ANNUNCIAE no DIARIO DE PERNAMBUCO

AS PESSOAS QUE TOSSEM

A's pessôas que se resfriam e se constipam facilmente. A's que sentem o frio e a humidade com a voz rouca e a garganta de. A's que, por uma ligeira mudança de tempo, ficam logo inflammada. A's que soffrem de uma velha bronchite. Aos asthmaticos e, finalmente, ás creanças que são accommettidas de coqueluche, aconselhamos o Xarope São João. E' um remedio scientifico apresentado sob a forma de um saboroso xarope. E' o unico que não ataca o estomago, nem os rins. Age como tonico calmante e faz expectorar sem tossir. Evita as affecções do peito e da garganta. Facilita a respiração, tornando-a mais ampla; limpa e fortalece os bronchios, evitando as inflammações e impedindo nos pulmões a invasão de perigosos microbios.

Ao publico recommendamos o Xarope São João, para curar tosses, bronchites, asthma, gripfluxos, constipações e todas as doenças do peito. (***)

Dôres Rheumaticas

É V. S. um dos muitos rheumaticos, condemnados a soffrer cada ves que se produz uma variação no tempo?

Muitas vezes os excessos, a alimentação deficiente, os abusos a que submettemos o nosso organismo, favorecem os ataques do rheumatismo. Nosso corpo é invadido por impurezas e substancias toxicas, cuja presença se manifesta a miudo por dôres nas juntas.

As dôres rheumaticas devem ser combatidas internamente por meio de um medicamento, capaz de facilitar a eliminação das impurezas toxicas e dos crystaes de acido urico.

As Pilulas De Witt para os Rins e a Bexiga devem ser experimentadas nesses casos. Sua acção directa sobre os rins facilita uma melhor eliminação das referidas impurezas.

As Pilulas De Witt são sobejamente conhecidas em todo o mundo. Merecem toda a sua confiança, pois não contêm drogas nocivas que possam prejudicar o organismo.

Pilulas DE WITT

PARA OS RINS E A BEXIGA

Indicadas para Rheumatismo, Sciatica, Dôres na Cintura, Disturbios Renaes, Molestias da Bexiga e, em geral, para enfermidades produzidas por excesso de acido urico.

JOALHERIA "AO ANEL DE OURO"

JOIAS — RELOGIOS — E ARTIGOS PARA PRESENTES

— Rua Sigismundo Gonçalves, 113 —

Phone: 6389 — Recife

ONDE V. S. PODERA' ESCOLHER A SUA CANETA

Parker VACUMATIC

Vida Religiosa

O DIA DA IGREJA

DOMINGO DE RAMOS

Celebra hoje a Igreja a entrada triumphal do Salvador em Jerusalem.

Antes da missa benzem-se as Palmas e forma-se a procissão.

Costumam ser ramos de palmeira, de oliveira, de salgueiro, de buxo e doutras arvores de estimação, conforme as respectivas terras; ajuntam-lhes flores, se é tempo dellas, donde vêm os nomes diversos desta festa: *Domingo de Ramos, de Palmas, de Paschoa florida.*

A benção das palmas ou ramos se faz com varias orações entre as quaes se lê ou canta o Evangelho seguinte que nos refere á entrada de Jesus em Jerusalem.

17 DE MARÇO — No dia de hoje se commemora São Patricio.

EVANGELHO (Mt. 21, 1-9) — *Naquelle tempo, approximando-se Jesus de Jerusalem com os seus discipulos, ao chegarem a Bethphagé, perto do monte das oliveiras, enviou elle dois discipulos, dizendo-lhes: Ide á aldeia que está defronte de vós, e logo achareis uma jumenta presa e um jumentinho com ella; desatae-a e trazei-m'os. E, si alguem vos disser alguma coisa, respondei que o Senhor precisa delles, e logo os deixarão trazer. Ora, tudo isto aconteceu para que se cumprisse o que havia sido annunciado pelo propheta, dizendo: Dizei á filha de Sião: Eis que o teu rei vem a ti cheio de mansidão, montado numa jumenta e num jumentinho, filho da que está habituada ao jugo. Os discipulos foram, pois, e fizeram como Jesus lhes havia mandado. Trouxeram a jumenta e o jumentinho, puzeram sobre elles as suas capas e o fizeram montar. E uma grande multidão de povo estendia os mantos pelo caminho; outros cortavam ramos de arvores e juncavam a estrada. E as que seguiam atraz, acclamavam, dizendo: Hosanna ao filho de David! Bemdicto o que vem em nome do Senhor!*

EPISTOLA (Pl. 2, 5-11) — *Meus irmãos: tende os mesmos sentimentos que se manifestaram em Jesus Christo, o qual, possuindo a natureza divina, não teve por usurpação ser igual a Deus; mas, aniquilou-se a si mesmo, tomando a forma de servo, fazendo-se semelhante aos homens e sendo reconhecido pela apparencia como homem. Humilhou-se a si mesmo, feito obediente até á morte, e morte de cruz. Pelo que Deus o exaltou e lhe deu um nome que está acima de todo o nome; afim de que ao nome de Jesus se dobre todo o joelho, no céo, na terra e debaixo da terra; e toda a lingua confesse que o Senhor Jesus Christo está na gloria de Deus Pae.*

LAUS PERENNE — O SS. Sacramento estará exposto hoje, durante todo o dia, na basilica de N. S. do Carmo e amanhã, na matriz das Graças.

INICIAM-SE, HOJE, OS ACTOS DA SEMANA SANTA

Iniciam-se hoje, Domingo de Ramos, os actos da Semana Santa.

Haverá as seguintes solennidades:

Convento e Ordem III de São Francisco

Hoje — Convento: 7 horas, benção de Ramos e missa rezada; Ordem III: 6 horas, distribuição de Ramos aos irmãos, missa e em seguida reunião mensal dos irmãos; 19 1|2 horas, conferencia preparatoria pelo padre Noé Gualberto e benção do SS. Sacramento.

Amanhã e nos dias 19 e 20 — Capella dos Noviços: 19 1|2 horas, conferencia espiritual pelo padre Noé Gualberto e benção do Santissimo.

Matriz das Graças

Hoje — A's 7 horas, missa rezada, benção, distribuição de ramos, procissão; ás 9 horas, outra missa rezada; ás 19 1|2 horas, conferencia para homens, pelo padre Noé Gualberto.

Amanhã, terça e quarta-feiras, durante o dia, haverá confissões.

Igreja de S. Sebastião da Macaxeira

Hoje — A's 8 horas, benção e procissão de ramos; missa solnene da Paixão.

Amanhã, terça e quarta-feiras: ás 11 e 1|2 horas, via sacra, depois sermão de quaresma.

CONFRARIA DO S. R. JESUS DAS CHAGAS

Por iniciativa dessa Confraria haverá, hoje, ás 7,30, missa e distribuição de ramos. A's 16 horas sairá a procissão do Senhor Bom Jesus das Chagas.

E' o seguinte o itinerario: largo do Paraizo, rua das Florentinas, praça da Republica, ruas do Imperador, 1.º de Março, Duque de Caxias, Penha, praça do Mercado, rua das Calçadas, praça das Cinco Pontas, rua de São João e Concordia, praça Joaquim Nabuco, rua Nova, praça Saldanha Marinho.

Ao recolher haverá sermão por um padre jesuita.

BASILICA DE NOSSA SENHORA DO CARMO

Hoje ás 8 horas, missa solenne, havendo antes benção e distribuição de ramos bentos, procissão, canto do passio, e exposição do SS. Sacramento. A's 16 horas, exercicio da via sacra, terço, sermão, ladainha e benção do SS. Sacramento, terminando com a rasoura pelo interior da basilica.

Amanhã, terça e quarta-feiras, são, destinados para confissões, até 17 e 1|2 horas para senhoras e á noite para homens.

FESTA DE S. JOSE'

Realizar-se-á na praia de S. José da Coróa Grande, no proximo dia 26, a tradicional festa de S. José, padroeiro daquella villa.

No dia 24, ás 18 horas, sairá a bandeira, da residencia da juiza, d. Anna Luiza Ferreira, acompanhada pelas associações religiosas e povo em geral e uma banda de musica, sendo hasteada ás 19 horas.

No dia 26, na missa de 7 horas, haverá a communhão de 80 creanças devidamente preparadas. A missa solenne será celebrada ás 10 horas, officiando o padre Emilio Lins, vigario da freguezia auxiliados pelos padres Abilio Galvão. Terá o acompanhamento de uma orchestra.

Pregará ao Evangelho o padre Felix Barretto. A' tarde haverá procissão e á noite solenne *Te-Deum*.

No pateo da igreja, que se apresentará ornamentado e com illuminação especial farão retreta as bandas musicaes de Barreiros.

LIGA CATHOLICA JESUS, MARIA, JOSE' DA MACACHEIRA

Realiza-se, hoje, mais uma reunião mensal, ás 18 horas, presidida pelo director frei Casimiro.

CONFRARIA DE NOSSA SENHORA DA LUZ

Reune-se, hoje, ás 14 horas, em seu consistorio, a Confraria de Nossa Senhora da Luz, erecta na basilica de Nossa Senhora do Carmo, afim de acompanhar a procissão do Senhor Bom Jesus das Chagas.

CONFRARIA DE S. JOSE' D'AGONIA

Reune-se hoje, pelas 14 horas, em seu consistorio, a Confraria de São José d'Agonia, erecta na basilica de Nossa Senhora do Carmo, afim de acompanhar a procissão do Senhor Bom Jesus das Chagas.

CONFRARIA DE N. S. DO LIVRAMENTO

Reune-se hoje, ás 10 horas, em sessão extraordinaria, a Confraria de N. S. do Livramento, para dar posse a nova mesa que foi eleita para o anno de 1940-1941.

PASCHOA DOS EX-ALUMNOS SALESIANOS

No dia 28 do corrente começarão, um triduo preparatorio á paschoa dos ex-alumnos salesianos, que está a cargo de sua Associação e terá como pregador o padre Noé Gualberto.

NÃO DIGA

Minhas forças não voltarão mais!

Ha um elevadissimo numero de mulheres cuja existencia é uma verdadeira "via crucis", luctando sempre contra as enfermidades; sua vida e a de seus familiares se convertem em um verdadeiro martyrio.

São surpreendentes, nestes casos, os resultados do Vigonal, tonico valioso, creado para augmentar a vitalidade, enriquecer o sangue, fortificar os musculos e restaurar o systema nervoso.

Se a fraqueza de v. s. persiste, se a sua convalescença é prolongada, se os outros fortificantes não restabeleceram a sua saude, não desanime. Faça v. s. uma cura com o Vigonal.

E' o tonico de grande poder nutritivo, que lhes restituirá a força, a saude e o vigor.

Vigonal

CABELLOS BRANCOS?

A Loção Brilhante faz voltar a côr natural primitiva em oito dias. Não pinta porque não é tintura. Não queima porque não contem saes nocivos. E' uma formula scientifica, cujo segredo foi comprado por 200 contos de réis.

E' recommendada pelos principaes institutos sanitarios do estrangeiro e analysada pelo Departamento de Hygiene do Brasil.

Com o uso regular da Loção Brilhante:

1.º — Desapparecem completamente as caspas e affecções parasitarias;

2.º — Cessa a queda do cabello;

3.º — Os cabellos brancos, descorados ou grisalhos voltam á sua côr natural primitiva sem ser tingidos ou queimados;

4.º — Detem o nascimento de novos cabellos brancos;

5.º — Os cabellos ganham vitalidade, tornando-se lindos e sedosos e a cabeça limpa e fresca.

A Loção Brilhante é usada pela alta sociedade de São Paulo e do Rio.

A' venda em todas as Drogarias, Perfumarias e Pharmacias de primeira ordem.

App. D. N. S. P. — N. 1213 — 6 — 2 — 923.

Peçam prospectos a ALVIM & FREITAS, unicos cessionarios para a America do Sul. Caixa 1379 — S. PAULO.

DR. SYLVIO PAES BARRETTO
Clinica de Olhos
Das 11 ás 12 e das 15 ás 18 horas
Imperatriz, 102 — 1.º andar

SERVIÇO PUBLICO

INTERVENTORIA FEDERAL

O interventor federal no Estado assignou hontem os seguintes actos:

designando o 4º escripturario da Secretaria de Segurança Publica, José Tavares de Mello, para exercer o cargo de 3º escripturario, durante o impedimento do funccionario effectivo, José de Calazans do Rego Barros;

promovendo, por antiguidade, o 4º escripturario da mesma Secretaria, Israel Lima de Oliveira Castro, ao cargo de 3º escripturario;

pondo á disposição do Serviço Nacional de Recenseamento, sem onus para o Estado, os funccionarios Manoel Ribeiro, do Departamento Estadual de Estatistica; João José de Menezes Maciel, da Secretaria de Segurança Publica; Maria Alzira Alvina da Silva, do Departamento de Saude Publica; e Tertuliano Antonio do Nascimento Feitosa, da Imprensa Official,

reformando Antonio Medeiros Wanderley, 2º sargento do 3º Batalhão da Força Policial;

SECRETARIA DE VIAÇÃO E OBRAS PUBLICAS e do Recife

Renda do dia 13	2 8:138$000
De 1 a 14	528:949$500
Total	557:088$500

THESOURO

O Thesouro pagará amanhã, das 9 ás 11 e meia horas e das 14 ás 16 horas, ao 15º dia util: Funccionarios que deixaram de receber nos dias proprios.

— O pagamento será effectuado mediante a apresentação da carteira de identidade.

O Thesouro pagará, amanhã, juros de apolices aos possuidores inscriptos de ns. 565 a 589.

O possuidor que deixar de comparecer á chamada só receberá os seus juros depois do pagamento do ultimo inscripto.

DEPOSITO DO MATERIAL DE INTENDENCIA

Estão sendo convidados a comparecer a este Deposito, no dia 19 do corrente, as costureiras e alfaiates de ns. 501 a 570, afim de receber peças de fardamento para confecção.

ALFANDEGA

Amanhã, ás 13 horas, nos armazens ns. 2, 4, 6, 7 e 10 das Docas do Porto, serão levadas á 3a. praça, diversas mercadorias abandonadas, conforme edital affixado na portaria da Alfandega.

DEPARTAMENTO ESTADUAL DE ESTATISTICA

Tendo expirado o prazo para o preenchimento e devolução dos questionarios pertinentes aos estabelecimentos industriaes existentes nesta capital, o Departamento Estadual de Estatistica está avisando aos interessados que concederá um prazo de tolerancia, improrogavel, de oito dias a contar de hoje.

Transcorrido esse prazo, as firmas faltosas serão punidas de accordo com a legislação em vigor.

CURSO DE QUIMICA
(Dr. Ernesto Silva)
Destinado especialmente aos candidatos ao concurso de habilitação nas Faculdades de Medicina e de Engenharia.
AULAS TEO'RICAS E PRATICAS
Rua da Imperatriz, 202.

EDUCAÇÃO E INSTRUCÇÃO

GYMNASIO DO RECIFE

O padre Felix Barretto, director do Gymnasio do Recife, está convidando os ex-alumnos desse estabelecimento, que concluiram o curso fundamental no anno de 1939, para assistirem durante os ultimos dias da Semana Santa, o retiro espiritual para homens, promovido pelas secções masculinas da Acção Catholica. As conferencias estarão a cargo do R. P. João Costa, conhecido pregador do nosso meio e terão logar no salão Pio X do collegio.

CENTROS EDUCATIVOS OPERARIOS

Reunem-se hoje os Centros Educativos de Areias, Varzea e Arrayal e amanhã os de Santo Amaro e Pina.

REUNE-SE O CONSELHO NACIONAL DE EDUCAÇÃO

RIO, 16 (A. N.) — O Conselho Nacional de Educação realizou, ás 14 horas de hoje, a sessão de installação da sua primeira reunião ordinaria deste anno.

MESTRE DE TECELAGEM

offerece-se para trabalhar no interior do Estado. Dá informações e apresenta documentos de idoneidade. Cartas para J. Rosetia - Rua Dr. Freire, 65- - S. Paulo.

ASSOCIAÇÕES

De accordo com a solicitação ao Club de Engenharia e ao Syndicato dos Engenheiros, estão sendo convocados os engenheiros especialisados no calculo de estructuras, bem assim os architectos, para uma reunião, na séde deste Syndicato, á praça Saldanha Marinho, 389, 1.º andar, amanhã, ás 17 horas.

C. C. M. LINGUARUDOS

Realiza-se hoje, na séde social, á rua Estreita do Rosario, mais uma matinée dansante, que terá inicio ás 14 horas.

GANHE 12$ DIARIOS

Em sua propria casa, nas horas vagas, na mais rendosa original e artistica indústria doméstica MANIM, fácil para ambos os sexos. Informa-se gratis. Desejando amostra e catálogo do trabalho a executar, remeta 3$ mesmo em sêlos, a F. Marinelli - Rua 15 de Novembro, 211 - Caixa Postal, 2436 - S. Paulo.

PLANTAO DE PHARMACIAS

Conforme a tabella organizada pelo Departamento de Saude Publica estarão de plantão, hoje, as seguintes pharmacias:

Bairros: Recife e S. Antonio—Rosario; Bôa Vista — Universo; São José — Vitoriano Bola, Moderna e Thomé Dias; Afogados — Salva Vida e Santa Elisa; Areias — Cruz Vermelha; Tigipió — N. S. das Dores; Soledade — Royal; Capunga — Capungu; Torre-Magdalena — Torre; Av. Caxangá — Caldas; Caxangá — Sanitaria; Poço — Poço; Encruzilhada — Andrade; Casa Amarella — Casa Amarella; Campo Grande — Jorge Lobo; Arruda — Arruda; Agua Fria — São Pedro; Fundão — Modelo; Santo Amaro — União; Pina — Lins.

Incorrerá em pena de multa a pharmacia que funccionar em dia de domingo sem que esteja incluida na tabella.

ART-PALACIO

LUXO — CONFORTO — SOM PERFEITO

HOJE — "Matinée" ás 14 1|2 horas, "soirée" ás 19 e 21 horas, com a apresentação do film

NOITES ANDALUZAS

TOURADAS! LUTAS! AVENTURAS! AMOR!

AO PUBLICO

A pontualidade com que a Empresa desejou realizar o seu compromisso, perante o publico pernambucano, quanto á data da inauguração do ART-PALACIO impediu que, antes della, se reparassem certos defeitos de montagem dos possantes apparelhos de refrigeração; todavia, os esforços dos engenheiros da GENERAL ELECTRIC que activam o completo apparelhamento do systema, que é, indiscutivelmente, modelar tornam garantido, para dentro de poucos dias, o seu perfeito e efficiente funccionamento, o que vae constituir uma das principaes caracteristicas do conforto offerecido aos frequentadores do estabelecimento.

A Empresa deste cinema tem a grande satisfação de communicar ao publico desta capital haver contractado, para exhibir no ART-PALACIO os grandes films da METRO-GOLDWYN-MAYER, os quaes, juntamente com a sua seleccionada linha de producções francezas formarão uma serie dos mais sensacionaes e esperados cartazes de todos os tempos, no Recife.

MUNDO DE LUZ E SOM

Com o proposito de offerecer aos seus frequentadores, na semana santa, espectaculos á altura de seu significado religioso, o Art-Palacio exhibirá, na quinta-feira e sexta-feira santas, a pellicula franceza SANTA THEREZINHA DO MENINO JESUS (La rose Effeuillée) direcção de Georges Pallu, nome muito conhecido nos meios cinematographicos europeus, pelo valor artistico dos seus trabalhos.

Os principaes desempenhos de SANTA THEREZINHA DO MENINO JESUS, drama de historia commovente, evocando a vida daquella santa da Igreja Catholica, foram confiados a Jacqueline Francell e Alice Tisset, apparecendo, tambem, em outros, Ginette Gaubert, Jean Dax, Jeanne Marie Laurent e o menino Gabriel Farguette.

"D. BOSCO" NOS "CINEMAS REUNIDOS"

A Empreza de Cinemas Reunidos, contractou no Rio de Janeiro, afim de exhibil-o durante a Semana Santa, o film A VIDA DE D. BOSCO, com a biographia de Jundalon da Ordem Salesiana.

Esse film será apresentado no "Espinheirense," nos dias 19 e 20; no "Ideal" e "Torre" nos dias 21 e 22, e no "Eldorado" nos dias 23 e 24.

CARTAZ DO DIA

ART-PALACIO — Hoje e amanhã — "Noites andaluzas", da Ufa, com Imperio Argentina.

PARQUE — Hoje — "A legião da India", da London, com Sabu' e Raymond Massey.

Amanhã — "E as chuvas chegaram...", da Fox, com Myrna Loy, George Brent e Tyrone Power.

MODERNO — Hoje — "Escola dramatica", da Metro, com Luise Rainer e Paulette Goddard.

Amanhã — "Mulher contra mulher", da Metro, com Virginia Bruce e Herbert Marshall.

ROYAL — Hoje — "Reformatorio", da Columbia, com Bobby Jordan e Frankie Darro, e "Greve de noivos", com os Trez Patetas.

Amanhã — "Felicidade em brumas", da Paramount, com William Boyd, e a 6.ª série de "A aranha negra", com Warrem Hull.

REAL — Hoje na matinée — "Uma familia gosada", da Paramount, com Bing Crosby e Fred Mac Murray.

Nas outras sessões e amanhã — "As aventuras de Marco Polo", da United, com Gary Cooper, Basil Rathbone e Sigrid Gurie.

POLYTHEAMA — Hoje e amanhã — "Loucos por escandalo", com Maurice Chevalier, o desenho "Valente alfaite" e o short "Vocação irlandeza".

TORRE — Hoje e amanhã — "Quatro homens e uma prece", da Fox, com Loretta Young, e um desenho de Walt Disney.

ELDORADO — Hoje e amanhã — "Minha bôa estrella", da Fox, com Sonja Henie.

IDEAL — Hoje e amanhã — "Piloto de provas", da Metro, com Clark Gable e Myrna Loy, e um desenho de Walt Disney.

ESPINHEIRENSE — Hoje e amanhã — "Anjo de felicidade", da Fox, com Shirley Temple e Charles Farrell, e a conclusão do seriado "Red Barry", com Buster Crabbe.

CORDEIRO — Hoje e amanhã — "Jardim de Allah", da United, com Charles Boyer, Marlene Dietrich e Basil Rathbone.

S. JOAO — Hoje e amanhã — "Canção de amôr", da Metro, com Jeanette Mac Donald e Nelson Eddy, e a 2.ª série de "O novo Robinson Crusoé".

RADIO CLUB DE PERNAMBUCO

Programma para hoje:

10 horas: Programma aperitivo — Gravações da Casa Parlophon; 10.30 — Programma EU SEI RECITAR — offerta das Casas "Ferreira"; 11.00 — Continuação do programma aperitivo; 12 — Hora certa — Continuação do programma aperitivo; 12.15 — Jornal da manhã; 12.30 — Gravações; 13.00—Programma "Quatro vidas"; 14.00 — Intervallo; 15.30 — Transmissão do jogo entre o seleccionado A. A. Portugueza de Santos, no campo da Jaqueira; 17.30— Programma "Pernambuco Tramways"; 18.00 — Ave Maria... Programma "Valores desconhecidos", sob o patrocinio da Toddy do Brasil S.A.; 19 horas — Programma "Rythmos variados"; 20.00 — Programma "Chá dansante", offerta do Sabonete Tabarra.

CARMEN MIRANDA JA' GANHOU DOIS MIL CONTOS

RIO, 16 (A. N.) — Noticias aqui recebidas procedentes de Nova York annunciam que Carmen Miranda ganhou, em oito mezes de trabalho, cem mil dollares ou seja, em moeda brasileira, cerca de dois mil contos de réis.

EMISSORAS FRANCEZAS

PARIS, 16 (Havas) — Acabam de ser communicados os novos horarios das transmissoras francezas:

Primeiro dia: Domingo, 17 de marcal) sobre antena Paris P. T. T. Laço. Rimeaux. 20 horas e 30 (hora loço.

Segundo dia. Quinta-feira santa. 21 de março, 22 hs.,12, Radio-Paris.

Terceiro dia. Sexta-feira santa. Dia 22. 22 horas. Radio Paris.

Quarto dia. Domingo de Paschoa. 24 metros, 20 hs.,30, Paris P. T. T.

Eis o programma radiophonico da Semana Santa em França, em que serão reconstituidos "Os milagres dos grandes espectaculos religiosos da Idade Media", especialmente na Sexta-feira santa e o dia da Paschoa, de 18 hs.,30 ás 20 hs.,30, ao mesmo tempo que Bruxellas transmittirá o mesmo thema.

DOENÇAS DOS OLHOS

DR. ISAAC SALAZAR

Professor da Clinica de Olhos da Faculdade de Medicina do Recife

Consultas: De 10 ás 12 e de 3 ás 6 horas. Rua Nova, 163 — Recife.

DIARIO DE PERNAMBUCO — Todos os Sports

Os brasileiros mostram-se confiantes no resultado do jogo de hoje com os argentinos

BUENOS AIRES, 16 (A. N.) — Reina grande interesse em torno do jogo de amanhã entre os seleccionados do Brasil e da Argentina. O seleccionado brasileiro será o seguinte: Nascimento, Norival, Florindo, Procopio, Zarzur, Argemiro Lopes, Romeu, Leonidas, Jair e Carreiro. Hercules não poderá jogar, sendo tambem incerta a presença de Argemiro.

RIO, 16 (A. M.) — Um vespertino ouviu pelo telephone internacional a delegação brasileira de foot-ball, que se encontra em Buenos Aires, sobre as possibilidades de vencermos amanhã.

Inicialmente o enviado da imprensa declarou que o ambiente tornou-se melhor em relação aos brasileiros, com o descontentamento havido entre o **Independientes** e o **River Plate**, este club distribuiu boletins concitando os socios a torcer pela equipe brasileira.

Isto é uma represalia á **A. F. A.**, que escolheu o campo daquelle outro club para se realizar nelle a partida. Os socios do **River Plate** chamam o gramado do **Independientes de protero.**

O sr. Castello Branco disse que o selecção nacional está preparada para a grande **performance** e os brasileiros devem confiar na victoria.

Nascimento confirmou que, por achar-se com o joelho inflamado, difficilmente jogará; em ultimo recurso entrará em campo, mesmo doente.

Hercules disse que embora com o repouso de uma semana, sua contusão do tornozelo não o deixará jogar.

Zarzur frizou que toda a selecção está confiante e não se deixará pegar de surpreza, como no primeiro jogo.

Leonidas pediu que desfizesse a lenda de que elle tinha feito exigencias para actuar no terceiro **match**, accentuando que lhe foi confiada uma grande tarefa e terá de cumpril-a. Espera, apenas, a justiça de todos os brasileiros.

Norival assignalou que se esforçará nessa partida como se esforçou na ultima.

Domingos e Lopes accrescentaram que, embora difficilmente, poderemos vencer.

Jayme Barcellos revelou que adoptará a mesma tactica, advertindo Romeu para recuar, afim de formar um quarto **half**. Adeantou que em vista do estado de saude de Nascimento e Hercules somente á noite escalará a equipe.

Disse que confiou uma ardua tarefa a Leonidas, adeantando que em caso de **penalty** os brasileiros devem **shootar a goal**, pois a imprensa e o publico criticam a attitude de Arico Suarez.

RIO, 16 (A. M.) — Correspondencia de Buenos Aires diz que a imprensa commenta com destaque o jogo de amanhã.

Os brasileiros estão receiosos de que Nascimento e Zezé Procopio não possam actuar, o primeiro porque a contusão de seu joelho aggravou-se, o segundo por causa de furunculo.

Os argentinos tambem jogarão desfalcados de Araguez, que está contundido no tornozelo.

NAO EXISTE SUPERIORIDADE DOS ARGENTINOS

RIO, 16 (A. M.) — O **Diario da Noite** ouviu o technico Adhemar Pimenta, a proposito do jogo de amanhã. Aquele technico declarou que, de jogador para jogador, não existe superioridade dos argentinos, ao contrario, julga os brasileiros melhores.

A selecção nacional precisa, apenas, de conjunto, e isso é um facto já evidenciado pelas constantes mudanças de jogadores. Criticou o não aproveitamento de Peracio e Martin, este é o maior **center-half** do Brasil, em sua opinião. A seguir apontou os motivos que prejudicaram nossos jogos em São Paulo e accentuou que infelizmente os argentinos teem maiores probabilidades de vencer amanhã. Comtudo, deseja a victoria do Brasil, o que teria grande significação, considerando-se que os factores nos são desfavoraveis.

TORNEIO INTER-CLUBS DE XADREZ

PODERA' PARTICIPAR DO CERTAMEN QUALQUER AMADOR

Poderá participar do certamen qualquer amador

O Club de Xadrez vae promover, por estes dias, um torneio inter-clubs, com a dupla finalidade de intensificar a pratica desse sport e possibilitar o apparecimento de novos valores.

Poderão participar do certamen, quaesquer amadores, ecepto aquelles classificados entre os amadores de primeira categoria, do club.

Os **matchs** effectuar-se-ão nas sédes dos clubs participantes da competição cada equipe constituir-se-á de quatro amadores, indicados pelas associações que tomarem parte no torneio. Haverá, ainda, equipes compostas por enxadristas avulsos. A' turma vencedora será conferida uma taça, que ficará exposta, por estes dias, num dos estabelecimentos commerciaes do Recife.

O regulamento da competição será divulgado por estes dias.

COMBATA A SYPHILIS TOMANDO
ELIXIR DE NOGUEIRA
FERIDAS, ESPINHAS, ECZEMAS, ULCERAS, RHEUMATISMO, etc.

O TORRE ESTA' TRABALHANDO

O Torre está trabalhando bastante na organização do seu quadro. Varios jogadores de bom cartaz estão em negociações, no sentido de se contractarem pelo **madeira rubra**.

Ouvimos de um prestigioso director do **Torre**:

— "Vamos caminhando. Não se admire, por favor com as victorias que obtivermos.

DR. WALDEMIR MIRANDA
REABRIU SEU CONSULTORIO
Doenças da Pelle. Cancer — Tratamento pelos Raios X
PRAÇA DA INDEPENDENCIA
— Fone, 6078 —

TRIUMPHADOR
• MARCA REGISTRADA •
BRIM BRANCO E CÔRES
E' o melhor brim que se fabrica no Brasil
TRIUMPHADOR
E' a ultima palavra em brins nacionaes
TRIUMPHADOR
E' tão bom como os melhores brins estrangeiros
TRIUMPHADOR
E' o brim que todos os Snrs. Officiaes usam
TRIUMPHADOR
Encontra-se á venda em todas as casas de tecidos
Distribuidores em todo o Brasil
JOSE' SILVA & CIA. LTDA. — RIO DE JANEIRO

O YPIRANGA DA BAHIA NO RECIFE

FALA O TECHNICO JAYME GUIMARAES

Quando de passagem por Fortaleza, o technico Jayme Guimarães visitou o DIARIO DE PERNAMBUCO e pediu para transmittirmos uma saudação aos sportistas do Recife. Agora, novamente na cidade, compondo a delegação do **Ypiranga** que se encontra nesta capital, o citado technico dá noticias da temporada de Fortaleza.

Diz que regressam satisfeitos com a acolhida recebida em Fortaleza, adeantando que o desenvolvimento sportivo, ali, é grande.

Jayme Guimarães destacou que o seu **team** fará bôa figura nesta capital.

A delegação do **Ypiranga** que Recife hospeda está assim constituida: Euvaldo Pires, presidente; Vivaldo Tavares, secretario; Telesphoro Fernandes, thesoureiro; Jayme Guimarães, technico. O corpo de jogadores compõe-se de 19 elementos.

JOGARÁ, HOJE, COM A PORTUGUEZA UM COMBINADO DA F. P. D.

Realiza-se, hoje, no campo da Jaqueira, a quarta partida da temporada interestadual da **Portugueza**, de Santos.

O contendor de hoje, é um combinado da **F. P. D.** que pretende vencer o forte concorrente.

A expectativa em torno do choque é bôa. Espera-se que o **team** local consiga levar a melhor.

O quadro formado não é o melhor **team** que a mentora possa apresentar, nem a verdadeira expressão do foot-ball pernambucano. E', porém, um conjunto de bons jogadores.

Segundo noticias já divulgadas, a **F. P. D.** porá em campo o seguinte **team:**

Vicente — Sidinho II — Natal — Pedro — Paesinho — Furlan — Alcides — Henrique — Jango — Bariano e Siduca.

O quadro da **Portugueza** é o mesmo que tem actuado. Está bem treinado e não acredita na victoria dos locaes.

O juiz do prelio é o sr. Harry Leça.

ABC E SANCHO EM NOVO ENCONTRO HOJE

Está marcado para hoje á tarde uma nova partida amistosa entre as equipes do **ABC** e **Sancho Club**.

Não se conformando com a ultima derrota imposta pelo **ABC**, domingo passado, resolveu o **Sancho** convidar o seu contendor para um novo encontro, que se realizará em Tejipió.

As duas equipes que fizeram uma brilhante exhibição no ultimo encontro, veem se submettendo a rigorosos treinos afim de assegurar o seu valor.

Espera-se por esse motivo que afluia uma bôa assistencia ao campo do **Sancho Club**.

DESPERTA MILHÕES DIARIAMENTE
BIG BEN
Big Ben é uma sentinela de confiança. Todas as manhãs desperta milhões de pessoas — número muito maior que qualquer outro despertador.
Seu chamado infalivel, sua precisão de manufatura e sua caixa a prova de pó explicam a contínua e geral preferência pelo Big Ben.
Ha dois modêlos. As pessoas de sono leve preferem o Big Ben Chime Alarm, de tic-tac silencioso e duplo chamado. As de sono pesado exigem o Big Ben Loud Alarm.
Visite qualquer boa casa do ramo ainda hoje. Verifique o valor do Big Ben e dos demais despertadores, relógios elétricos e relógios de bolso da marca Westclox.
POCKET BEN — Excepcionalmente elegante, cristal inquebravel.
SPUR — Relógio quadrado, base moderna. Mostrador commum ou luminoso.
WESTCLOX
La Salle, Illinois, E. U. A.
Distribuidores:
ERNESTO HERMSDORF
Caixa Postal, 350
Recife

A TEMPORADA DO SPORT NO PARÁ

NAO TEM FUNDAMENTO A VICTORIA SOBRE A TUNA — LAMENTAVEIS FACTOS TERIAM SE REGISTRADO

Noticias procedentes do Pará, dizem ser infundada a communicação de ter o **Sport** vencido a **Tuna**.

Ao contrario foi derrotado, verificando-se ainda graves acontecimentos em campo. Assim, Martini teria sido aggredido e machucado, não mais jogara.

E' para lamentar que tenha acontecido tal coisa.

Sem saber outros detalhes, escusamo-nos de fazer apreciações. Entretanto, o **Sport** é hospede dos paraenses e isso deveria ser o bastante para evitar scenas desagradaveis, mesmo porque, o objectivo da visita do campeão pernambucano, foi estreitar os vinculos de solidariedade sportiva.

"VEEDOL" E "TYCOL"
LUBRIFICANTES DE ALTA QUALIDADE
Temos a maxima satisfação em communicar a todos os nossos clientes e amigos que temos assumido a distribuição exclusiva para os Estados de Pernambuco, Alagôas e Parahyba, do lubrificantes mundialmente conhecidos —
"VEEDOL" e "TYCOL", fabricados por TIDE WATER ASSOCIATED OIL CO., de Nova York, Estados Unidos da America do Norte.
Achamo-nos inteiramente organizados e preparados para attender com presteza e de modo satisfactorio tanto os pedidos de nossa grande freguezia como quaesquer consultas sobre os productos acima mencionados.
MOURA, PEREZ & COMPANHIA
AVENIDA MARQUES DE OLINDA, 290
Caixa Postal, 442 — Telephones, 9345 e 9594
RECIFE — PERNAMBUCO

A REUNIÃO DE HOJE NO HYPPODROMO DA MAGDALENA

CONSTA DE CINCO PAREOS O PROGRAMMA ORGANIZADO

Consta de cinco pareos o programma organizado

Apresenta-se bem organizado o programma da reunião de hoje no hyppodromo da Magdalena, o qual consta de cinco pareos assim distribuidos:

1.º PAREO — 1.200 metros (13.30 horas) — **Premio TANKERTON** — Premios: 1:000$000 e 100$000.

Tankerton, Sarita, Novella e Porangaba.

2.º PAREO — 1.300 metros (14,05 horas) — **Premio COMMISSARIO** — Premios: 1:000$000 e 100$000.

Minas, Chibata, Fé e Ariana.

3.º PAREO — 1.500 metros (14.40 horas) — **Premio XILENA** — Premios: 1:000$000 e 100$000.

Polyana, Xilena, La Valete e Buck.

4.º PAREO — 1.700 metros — (15,15 horas) — **Premio COMBINAÇÃO** — Premios: 1:500$000 e 150$000.

Sagaz, Olinda, Juiz, Arbolito e Barriorrêo.

5.º PAREO — 1.500 metros (15.50 horas) — **Premio CONDOR** — Premios: 1:000$000 e 100$000.

Céo Azul, Occurrencia, Cordor e Libello.

BÔA APPARENCIA
NÃO a tem sómente quem se veste com apuro. Ella depende, sobretudo, da barba bem escanhoada, o que só se consegue com a insuperavel lamina Gillette Azul.
Gillette BLUE BLADES
Lamina GILLETTE AZUL

TALVEZ NÃO POSSA VOLTAR A CAMPO O MESMO QUADRO QUE VENCEU OS ARGENTINOS

BUENOS AIRES, 16 (Especial para os **Diarios Associados** — De Ary Barroso) — O seleccionado do Brasil está caipora. A turma que tão bem jogou domingo, conseguindo uma victoria de excepcional expressão, talvez não possa voltar a campo.

E' que dois elementos correm risco de não poder jogar: Hercules e Argemiro.

O **Dynamitador** está desolado e, embora assegure que se locomove com grande difficuldade, Jayme Barcellos insiste para que actue no domingo.

O technico faz questão de collocar em campo o mesmo **team** que tão bem actuou domingo ultimo, e dahi a sua preoccupação em não se descuidar dos **cracks** que apresentam contusões.

A bôa vontade é grande, porém não póde ser assegurada a presença dos dois jogadores. E a falta não será pequena, principalmente de Hercules, que a imprensa e os hinchas consideram um jogador terrivel e desconcertante.

Nas ultimas horas Jayme anda bem atarefado. Elle quer ver jogar Hercules e não parece muito disposto a quebrar o entendimento existente entre Florindo e Argemiro. Em todo caso, essa é a verdade, o technico tem que estar alerta. Não póde ser apanhado distraido e dahi já estar preparando Affonsinho para o que der e vier...

Eu estive com os dois homens que se encontram arriscados a não jogar e cada qual está mais desolado...

Argemiro lamenta se não estiver em condições de entrar em campo e Hercules chegou a dizer: "Não ha para mim situação mais triste se não actuar. Sou o primeiro a lamentar, mas estou andando com extrema difficuldade".

E ahi está o que occorre. Será que não poderemos mesmo contar com a cooperação de Argemiro e de Hercules? E' possivel que não e a turma daqui não gostará muito do que poderá acontecer, pois é facto que ella está desejosa de ver a representação.

Mas, como não ha remedio, o melhor é não pensar no peso...

Century
Motores triphasicos e monophasicos
HAUPT & CO.
RIO DE JANEIRO — SÃO PAULO
FUNDADA EM 1823

SYNDICATO DOS AUXILIARES DO COMMERCIO X FILLIPS SPORT CLUB

Realiza-se hoje, no campo do **Internacional**, na praça do Bemfica, ás 7 horas, mais um treino **match**, entre as equipes representativas dos clubs acima.

Abatido no domingo proximo passado, espera o S.A.C.R., melhorar nesse treino, para o qual estão sendo convidados os srs. José Sobrinho, Daniel Roberto, Milé, Mauro, Antonio Gomes, Odon Vieira, Jorge Moraes, Inaldo, João Mauricio, José Severino, Gilvan Durão, Pedro Fernandes, Armando Oliveira, Roberto Brasileiro, Wilson Barros, Antonio Silva e Luiz Paz de Barros.

FRAQUEZA SEXUAL
Perturbações funccionaes masculinas e femininas, medo infundado, vista e memoria fraca, mania de suicidio, cacoête e frieza intima, desapparecem com um só vidro das famosas GOTTAS MENDELINAS, adoptadas nos hospitaes e receitadas diariamente por centenas de medicos ilustres. No Rio 12$000 — Pelo correio mais 1$500. Dist. Araujo Freitas, Ourives, 88.

ALVORADA X GUARARAPES

Realiza-se hoje á tarde, em Iputinga, um match-treino entre os quadros principaes do **Guararapes** e do **Alvorada** do Cordeiro.

O director dos sports do **Alvorada** encarece o comparecimento, ás 13 ½ horas, na séde social, dos amadores abaixo mencionados afim de seguirem incorporados para Iputinga:

Hilton — Demosthenes — Manoel — Machadinho — Toinho — Waldemar — Jayme — Adauto — Ramiro — Hello — Walfrido — Hilton — Izaias — Virgilio — Cezar — Chico — Ivan — Zé de Mello — Chico Sales — Ery — Rubens — Hororinho — Caruaru' — Lidinho — Adherbal — Carlito — Dôca e os demais

ENCRUZILHADA FOOT-BALL CLUB X LUZO BRASILEIRO SPORT CLUB

Promette revestir-se de grande brilhantismo o embate dos clubs acima no campo do **Encruzilhada** no Jacaré.

Para este encontro o director de sports do 1.º **team** pede o comparecimento dos amadores abaixo escalados hoje, á hora regulamentar:

Miguel — Orlando — Carlos — Gerson — Amaro — Annibal — Canidé — Walsh — Pedrinho — Miguel II — Milton — Cacau — Norton — Pedro — Antonio — Muriçoca — Masinho — Maranhão — Hildebrando — Tiburcio — Lula — Pancada — Claudio — Octaclio — Dacy — Baptista e os demais que quizerem comparecer.

V S FOOT-BALL CLUB X MAGAREFE

Realiza-se hoje no campo do **V S** o encontro entre esse gremio e o **Magarefe Foot-ball Club**.

O jogo promette animação. O alvi-azul da cidade está preparado para enfrentar o rival.

CLUB OLYMPICO

O director dos sports está convidando os jogadores abaixo escalados a comparecerem, hoje, pelas 15 horas, no campo do **Sport Club**:

Planicka — Rubinho — Alderico — Guilherme — Zéduarte — Jayme II — Zéuchôa — Dodó — Placido — Jader — Rubem — Mauricio — Peracio — Adelmo — Jayme I — Severino — Waldmear — Carlos — Dedé — Ar-

A TARDE SPORTIVA DE HOJE EM JABOATÃO

Promovido pelo comité pró Santa Cruz, recentemente fundado em Jaboatão, realiza-se hoje á tarde no campo da **Associação Sportiva da Cia. Portella**, animada tarde sportiva.

A parte sportiva consta de um torneio de foo-ball entre todos os pequenos clubs de Jaboatão, entre os quaes: **Usina Jaboatão, Usina Bulhões, Bella Vista, Bando X, Embalagem, Operario, Independente** e **Estudantes**.

A prova principal será um encontro entre os conjuntos locaes **Locomoção Sport Club** versus **Associação Sportiva da Cia. Portella**, campeão da zona sul, em 1939.

marado — Luizinho.

CLUB NAUTICO

O treino de Volley-Ball, amanhã

Para o treino de amanhã o director de volley, pede o comparecimento dos jogadores abaixo, lembrando aos mesmos o jogo de quarta-feira com o **America Foot-ball Club**:

Roberto — Genaro — Luiz — Camara — Raymundo — James — Chico — Otto — Virginio — Oswaldo — Angelo — Valois — Vanildo — F. Costa — Louro — Salsicha — Walter — Edgard — Mario — Pery — Felinto e os demais inscriptos que desejarem comparecer.

Secção Feminina

Haverá treino amanhã, ás 15.30, para a ala feminina alvi-rubra. O director pede o comparecimento de: Elsa — Lourdes — Carminha — Lucinda — Amelinha — Carmelia — Geraldina — Neura — Noeme — Ruth — Gracinha — Ciel — Elita — Niceas — Olga — Lucia e as que desejarem se iniciar nesse sport.

PREMIADO
E' O CAFE' ESPECIAL QUE LHE DA' UM LINDO E VALIOSO BRINDE TIRADO NAS CASAS 4$400 PARA ESCOLHER A SUA VONTADE
A VENDA EM TODAS AS MERCEARIAS

INEDITORIAES

Apelação civel n.º 117, da Comarca de Princêsa Isabel

TRIBUNAL DE APELAÇÃO DO ESTADO DA PARAÍBA

RAZÕES POR PARTE DA APELANTE -- A STANDARD OIL COMPANY OF BRAZIL -- REFUTAÇÃO DE PARECERES -- A OPINIÃO JURIDICA DE J. M. CARVALHO SANTOS E A. PIRES E ALBUQUERQUE

EGREGIO TRIBUNAL:

Antes de expôr as razões juridicas do presente recurso, interposto pela Standard Oil Company of Brazil da sentença de primeira instancia que julgou improcedente a ação, vê-se a Apelante como que forçada a descortinar primeiro a fisionomia moral da demanda. Não que isto lhe traga algum aprazimento, nem deixe de reconhecer o quanto tais delongas se tornam impertinentes quando desarticuladas das questões de direito, que têm de ser estudadas, neste reexame do feito pela superior instancia.

Mas, apenas, em oportuna e documentada revide ao exordio com que os Apelados, no longo articulado de fls. 77 a 93, entenderam de injuriar os advogados encarregados da defesa da Standard Oil, emprestando a um dêles intuitos méramente politicos — (numa época em que o Estado Novo torna proibida toda atividade dêsse genero) — e, mais intoleravel ainda, invertendo a situação em que, para deslustre do nome da propria justiça, se defrontaram no pleito, a começar do anterior que a este deu origem, os Autores e os Réos.

Nêssa objurgatoria, os Apelados realizam a impossivel tentativa de torcêr a verdade de fatos que encontram sua prova extensiva em provimentos dados por êsse Egregio Tribunal, por sua instancia disciplinar, o Conselho Disciplinar da Magistratura.

Forcejam deformar os antecedentes extra-judiciais do litigio, tanto quanto buscam desfigurar sua feição juridica.

Mas não cuidam em que inoperante se torna todo o esforço nesse sentido, dada a já conquistada notoriedade do fôro de Princêsa Isabel, capaz de reações inditas contra quem quer que se aventure a acionar ali o chefe politico local, que outro não é sinão o cel. José Pereira Lima, de também franca nomeada no Estado, desde os successos de 1930.

Nem é necessario acioná-lo. Basta que alguem tenha a veleidade de defender-se em juizo de ação por êle promovida. Foi o que experimentou a Standard Oil Company, quando citada para a rescisória, cuja sentença se visiona, rescindir pela instrumentalidade da presente ação.

E' já por demais sabido tudo quanto, então, aconteceu. A verdadeira odisséia que a defesa da então Ré teve de viver, anulando-se de encontro à resistencia pétrea, intransponivel, oferecida a qualquer movimento seu, pelo pessoal da Justiça, o juiz de direito na diametral, seguindo-se o escrivão do civel, o promotor publico da comarca, *doublé* de advogado do autor e encarregado do telegrafo, e finalmente o proprio Prefeito do Municipio, sobrinho do cel. José Pereira, e que terminou envolvido no processo criminal mandado instaurar pelo Conselho Disciplinar da Magistratura para a apuração dos fatos constantes da Representação da Standard. Informações eram negadas ao advogado sôbre a marcha do feito; audiencias eram dadas propositalmente após os despachos que prejudicassem a Ré; quando do interesse desta o juiz se negava a ouvi-las; uma apelação interposta não foi recebida; um agravo do despacho de não-recebimento foi recebido e processado, mas, afinal, o juiz, com enorme surprêsa para a parte e violação clamorosa da lei, lhe denegou seguimento. Por ultimo, e para cúmulo, foi falsificada uma audiencia importante, para que a Standard perdesse o prazo de defesa.

Todas essas occorrencias, demonstradas com a juntada de mais de 40 documentos, constaram da Representação que os advogados da Companhia deliberaram, como ultima providencia, dirigir ao Conselho Disciplinar da Magistratura. Foi enviado para apura-las o ilustre e integro juiz corregedor, dr. Paulo de Morais Bezerril. E que essa mancomunação da justiça de Princêsa Isabel com a situação politica local era uma verdade demonstram-n'o, com irrecusavel poder de convencimento, tanto o relatorio apresentado ao C. D. pelo juiz corregedor, como o acórdão proferido por êsse orgão moderador da magistratura, e pelo qual foi aplicada a pena de advertencia no juiz de direito culpado e mandada apurar criminalmente a falsificação da audiencia. (Documento junto numero 1).

Era muito de esperar que depois disso, e sabendo de tudo isto, os Apelados evitassem tocar pundonorosamente no assunto. Mas não. Valendo-se do fáto de ser o julgador o juiz da distante comarca de Piancó, ei-los que, em vês de silenciar — se enchem da coragem incrivel de uma negativa. E ainda negam — êles que tiveram sua justiça parcial processada — a mancomunação dessa justiça para lhes servir aos interesses mercenarios. Ainda fincam os pés no chão e balançam a cabeça em como a Standard não teve cercesado o seu direito de apelar e de fazer com que o caso chegasse a ser analisado pelo Egregio Tribunal da Paraiba. Ainda querem escurecêr o acumpliciamento da justiça local com a parte, a negação sistematica de direito, a sonegação dos recursos legais, o crime de falsificação da audiencia, tudo, emfim, que não ficou sómente em alegações dúbias, mas terminou provado pela investigação oficial do juiz corregedor, e remetido para a justiça comum.

Acoimam, afinal, de calunioso a Representação, e de ter sido tecida de odios e paixões covardes dos inimigos dos Réos. Mas esquecem que os fátos fôram apurados sem a menor intervenção dos representantes, e em esfera estanque, por autoridade acima de qualquer suspeita de parcialidade. E são ilógicos e rancorosos, quando atribuem a apuração dos fátos ao testemunho de adversarios dos Réos. Como — si esses fátos não fossem verdadeiros — poderia prevalecer o testemunho de desafetos, numa terra em que o cel. José Pereira exerce o predominio absoluto da situação, que lhe foi conferido pelo govêrno da Paraiba, apesar de ter sido êle o chefe vencido da rebelião politico-policial de 1930?

Como acreditar pudessem esses desafétos ter expressão majoritaria numa terra cujo prefeito é seu sobrinho, cujo secretario da Prefeitura é seu irmão, cujo promotor é seu advogado, cujo escrivão é seu parente, como parentes são os professores e professoras publicas que ensinam no municipio?

1 — Cavilosa não era, portanto, a Representação. E tanto não era, que foi julgada procedente. Os fátos fôram apurados. O estrangulamento da defêsa da Standard Oil se tornou incontestavel. E, não lhe tendo sido possivel, como pretendeu, usar um só dos recursos legais, a fim de trazer a especie dos autos ao conhecimento da superior instancia, tendo-se quebrado todas as suas tentativas nesse sentido, em face de uma sentença passada em julgado, e mais uma outra (a que julgou a parte liquida da execução) que por força se fez também transitar sem recurso, têve de valer-se da atual rescisória.

Estes, Egregio Tribunal, os esclarecimentos que devêramos antecipar á discussão técnica e juridica da materia dos autos. Eles constituem um como histórico desta ação, histórico que estariamos prontos a omitir, si os proprios Apelados, sem atinar na profunda inconveniencia da recordação dos sucessos em que tomaram parte, não lhe tivessem feito referencia. Não era êle, ainda, inoportuno de todo, para justificar porque a Apelante teve de ajuizar uma ação rescisória como esta, ela agora A. depois de ter sido R. numa ação de igual indole, fazendo-o, porém, é bem certo, sómente depois de convicta da lisura propriedade juridica do remedio de que lançou mão.

2 — Enfrentando, agora, a sentença apelada, para dissecá-la, pondo a descoberto a sua dupla ausencia de fundamento juridico, o primeiro defeito nela notavel, Egregio Tribunal, e defeito bem ostensivo, porque dá margem a supôla apressada em servir a uma das partes, é a sua falta de técnica decisória.

Com efeito, toda a defesa dos Apelados, defesa que, de passagem se diga, é de uma fragilidade quasi alarmante, amparando-se em citações multitudinarias, cuja interpretação vai favorecer os pontos de vista da Apelante, toda essa defesa, quer na Contestação de fls. 43, quer nas razões finais de fls. 77 a 93, se arrima em dois pontos essenciais.

O primeiro dêles é o incabimento da ação. Em nosso direito não é de admitir "rescisoria de rescisoria" exclamam os Apelados a cada passo — sendo ela uma ação e não um recurso — e repete depois, o juiz, na sentença, como num eco. Veremos, após, o quanto, para isto afirmar, se desfigurou a especie dos autos, evitando tanto os apelados como o juiz, com um cuidado morbido, distinguir que aqui não se trata de repetição de rescisoria, (e podia tratar-se, porque os autores a admitem, em certos casos, como se deduz das proprias razões finais dos apelados) — mas de rescisoria intentada originalmente pelo réo vencido na rescisória anterior. Esse, todavia, o primeiro ponto da defesa.

O segundo — também adotado pelo juiz, noutra repercussão auditiva, — vem a ser que, mesmo cabivel fôsse a ação, ela é improcedente, uma vêz que a sentença rescindenda não viola direito em tése, mas contém injustiça, ou violação do direito da parte.

Numa palavra: o juiz prolator da sentença apelada considerou impropria e incabivel a ação e, sem transição, passando a apreciar o mérito, denegou-lhe procedencia. Os oito ultimos *considerandá* da sentença se destinam a apreciar e julgar a matéria do merito, descendo o prolator a focalizar assuntos que nem siquer fôram sugeridos na defesa da Apelada, quaes sejam os referentes á naturêsa das sentenças, definitivas e interlocutorias, e prazos prescricionais. Aqui o juiz vai além do pedido. Deixa-se penetrar de entusiasmo pela sentença rescindenda, e mais ainda, de partidarismo, como se devêssem ser assim solidárias todas as sentenças longas, de fórma mais ou menos apresentavel e bem datilografadas, que agora déram de aparecer pelos nossos invios sertões.

Na realidade, porém, esse luxo de decidir era superfluo. A Apelante só pediu e desejou a rescisão da sentença de fls. 5 a 13, por ter sido proferida em ação prescrita. Os Apelados pediram o incabimento da ação em prejudicial, que foi acolhida. Logo, o juiz julgou *ultra-petita*, — excedeu-se.

Si a ação era incabivel, devia apenas ser julgado o seu autor carecedor da ação. Desnecessario introduzir-se o juiz pelo mérito a dentro. Porque a obrigação de motivar as decisões não implica desordená-las assim. Um velho aforismo judiciario já dizia que o juiz não deve concluir julgando o autor carecedor de ação, quando seja caso de julgar improcedente o pedido, e vice-versa, porque há muita diferença entre a carencia da ação e a sua improcedencia. (*Forum*, vol. 10, pg. 417. *Coletaneas Juridicas*, vol. 2.º, pag. 636).

O juiz da sentença recorrida descumpriu esse principio. E aventurou-se a decidir, como decidiu, descabivel a ação, mas, além de descabivel, também improcedente. Transvasou de suas atribuições. Foi além do pedido e violou a técnica judicativa.

Mas tão injuridica, insustentavel e falha é a sentença apelada num, como no outro ponto. E' o que demonstraremos nos artigos subsequentes.

3 — Entrando, agora, na apreciação propriamente juridica do caso, quer a Apelante acentuar o seu proposito de manter no exame do mesmo o critério objectivo que guardou na instancia inferior, alheiando-se de qualquer discussão inoportuna ou assunto extranho ás teses que defende.

O seu bom direito e a sua evidente razão repontam de tal modo de uma analise serena, conscienciosa, limpa dos autos, que bem póde ela se excusar de rebater os primários sofismas, a mutilação intencional de trechos de doutrina, as conclusões apressadas e as citações descabidas, que constituem o quilometrico arrazoado com que o ex-adverso buscou, de fls. 77 a 93, mascarar a indigencia juridica da causa que patrocina. Os advogados da recorrente, ambos modestos e sem a responsabilidade de uma catedra, não alimentam a veleidade de forçar a consciencia dos juizes pelo cansaço, á custa de longas estiradas, como nunca fizeram da antedata de documentos e falsificação de audiencia meios de triunfo para as suas pretenções.

O Colendo Tribunal, lendo e procedendo ao necessario expurgo das alegações dos Apelados, há de reduzi-las á sua real essencia, á sua unica substancia: os acórdãos de fls. 89 a 92. Examinando, porém, esse torrente jurisprudencial, chegará ao resultado de que ela, ao envés de contrariar, favorece o ponto de vista da Apelante, robustecendo-o ainda mais, conforme adiante se demonstrará.

4 — A melhor doutrina consagra, com effeito, o principio da repetição da ação rescisória, désde que a sentença rescindenda se encontre eivada de algum dos vicios ou nulidades que autorizem a sua revisão.

Entre outros, professa CARPENTER:

> "Na verdade a sentença contra a qual se exgotaram os recursos e defesas cabiveis dentro da instancia da causa como sejam, a apelação, os embargos á apelação, o recurso extraordinario, os embargos á execução, se diz coisa julgada. Haverá ai, porém, simplesmente coisa julgada, mas não "coisa soberanamente julgada", por isso que, si tal sentença fôr nula, ainda poderá ser atacada por ação rescisória. E si a decisão proferida na ação rescisória ainda fôr nula, porque fundada em depoimento ou documento julgado falso em Juizo competente, TAL DECISÃO PODERÁ SER ATACADA EM NOVA AÇÃO RESCISÓRIA, E ASSIM POR DIANTE".
>
> (*Manual do Codigo Civil*, IV, n.º 378).

E PONTES DE MIRANDA:

> "Para que a sentença rescindente não seja sujeita á rescisão, é preciso que o diga a lei processual, como na Italia, o Codice di Procedura Civile, art. 509. NO BRASIL NENHUMA LEI PROCESSUAL EXCLUIU DE TAL EXAME AS SENTENÇAS PROFERIDAS EM JUIZO RESCINDENTE, OU EM AMBOS OS JUDICIA. Os Tribunais devem evitar que se excluam da rescisão sentenças suas ou de Camaras ou juises, sem que o diga a lei explicita ou implicitamente, mas *claris verbis*, porque é preciso que não pairem duvidas sôbre quais sejam, ou não, as sentenças rescindiveis. Aqui, si o texto não é claro, tudo aconselha a que se não corte cerce, por precipitado "não conhecemos" a ação de tão alto interesse publico.
>
> (*Ação Rescisória*, pg. 258, n.º 2).

Igualmente SA' PEREIRA:

> "Perante a jurisprudencia e o Codigo Civil, art. 178, n.º VII, a rescisória não é recurso, é ação. Ora, eu só posso repetir a ação que perdi, si tenho contra mim a coisa julgada, caso em que proponho a rescisória. No regimen das Ordenações, quais as sentenças passiveis de rescisão?
>
> Aquelas que "nunca", em tempo algum, passam em coisa julgada" (Ord. L. 3.º, Tit. 75 pr.)
>
> Si tais sentenças "NUNCA EM TEMPO ALGUM, PASSAM EM JULGADO, vão é o temôr de que a repetição da rescisória abale o prestigio da coisa julgada. Pois si a coisa julgada não existe, si ela não póde existir, porque tais sentenças nunca, em tempo algum, a constituem, que prestigio se abala? O prestigio do inexistente, do nada?

Como dizia PIMENTA BUENO, é sem duvida de mister consagrar a autoridade da coisa julgada, mas não é menos essencial consagrar o imperio da verdade e da justiça, quando se patenteia tal, que não se póde dêle duvidar. (*Proc. Civil*, pg. 356) (Decisões e Julgados, pg. 342.)

Pela mesma conclusão está o professor SADI CARDOSO DE GUSMÃO:

> "Em conclusão, sómente há rescisória de rescisória si a decisão daquela incidir em nulidade". (*In Revista Forense*, vol. LXXVI, Fasc. 426, pg. 434).

ALVARO MENDES PIMENTEL também afirma que:

> "a sentença proferida em uma ação rescisória, quando eivada de alguma daquelas nulidades que autorizam a rescisão dos julgados definitivos, póde tambem ser rescindida por meio de ação rescisória". (*Rescisória de Rescisória*, n.º 1 pg. 3).

Vê-se, do exposto, que todos esses escritores são acórdes em admitir a repetição da rescisória, ou a rescisória de rescisória, nos casos em que a sentença que se quer rescindir se encontre atingida por qualquer das nulidades que permitem, de modo geral, a revisão dos julgados.

No mesmo sentido vem-se orientando a jurisprudencia patria, consoante se verifica do acórdão proferido pela Côrte de Apelação do Distrito Federal, na apelação civel n. 4382, subordinado á seguinte ementa:

> "Considerada a rescisória, não como recurso, mas como ação, compreende-se perfeitamente, no regimen das Ordenações, que ela se possa repetir". (*Revista Sup. Trib.*, vol. 65, pg. 652).

E, ao julgamento do Agravo n.º 1116, relatado pelo desembargador ALVARO BERFORD, a ante-dita Côrte, rejeitando uma excepção de caso julgado, assentou que:

> "em tése não é possivel negar o principio da admissibilidade da rescisória, maximé quando esta tenha sido intentada pelo vencido na primeira rescisória". (Arquivo Jud. vol. 39, pg. 378.)

O TRIBUNAL DE APELAÇÃO DE SÃO PAULO, por sua vês, já julgou procedente em parte uma segunda rescisória proposta pelo proprio autor vencido na anterior. (In *Rev. dos Tribunais*, vol. CXVII fas. n.º 462, pgs. 189-191).

5 — Os julgados transcritos pelos Apelados, a fls. 12 dos autos, de nada lhes servem, dado que proferidos em hipotese diversa da em debate. Referem-se, todos eles, a segunda rescisória intentada pelo proprio autor decaido, e essa circunstancia se torna bem patente quando encarecem a existencia de identidade de coisa, causa e pessôa. E' assim evidentissimo que não coincidem com a ocorrencia dos autos. E não coincidindo se tornam de manifesta impertinencia.

O acórdão do sr. JOSE' LINHARES não fóge á regra, conforme se depreende deste trêcho, muito de industria omitido pelo ex-adverso:

> "Também é de se confirmar a decisão na parte que julga procedente a excepção de coisa julgada. De feito, movendo os agravantes nova ação rescisória contra a agravada, para rescindir as mesmas decisões, que foram objeto de uma outra ação rescisória julgada improcedente pelas Camaras Reunidas da Côrte de Apelação..." (*Arquivo Judiciario*, vol. 33, pg. 250).

O caso *in judicio*, conforme já ficou frizado na primeira instancia, é bem outro. E' o de o réo vencido na rescisória propôr, por sua vêz, a demanda.

Ou melhor, não se trata de segunda rescisória, dás que a inversão de posição dos litigantes é o suficiente para excluir a igualdade de pessôas, elemento subjectivo indispensavel á configuração da *res judicata*.

Em taes condições, não tem até hoje havido jurista ou Tribunal que, ferindo precisamente o assunto, condenasse o uso da ação.

O mesmo patrono dos Apelados, a despeito de sua desmarcada coragem de afirmação e de sua facilidade de citar, bem ou mal, foi incapaz de encontrar qualquer trecho de doutrina ou de julgado que contrariasse a tése. Esta, para sua integral demonstração, prescinde de gasto exagerado de palavras e de qualquer luxo de citações.

Basta que se não confundam principios elementares de direito processual. Ou melhor, que se estabeleça a distinção existente entre a "ação" e o "recurso".

O ultimo é, por sua naturêsa, *strictissimi juris*; depende de expressa autorisação da lei; não existe no silencio dêla; daí o aforismo processual proibitorio de recurso de recurso: emquanto que a ação nasce com o direito, de que é a propria exteriorização, podendo sempre ser exercitada, salvo terminante vedação legal.

O direito de ação é, como diz JOÃO MONTEIRO, um *jus naturale*.

"E assim como a lei civil não cria o direito, sinão o reconhece e garante, assim também o direito de ação não o cria a lei, para quem ele é uma relação anterior, um poder original, que ela se limita a reconhecer e declarar". (*Direito das Ações*, n.º 25, pg. 23).

Em outros termos; emquanto o recurso, por ser de direito estrito, depende de algum texto de lei que o autorize, não sendo admitido em caso de silencio, ambiguidade ou omissão do legislador, a ação, como verdadeiro direito natural, entende-se sempre permitida, só encontrando limite em alguma disposição prohibitoria que a ela se oponha.

Ora, entre nós, segundo ingenuamente reconhece o ex-adverso, a rescisória é verdadeira ação, e não méro recurso. Como tal, nenhum obstaculo ou entrave encontra no direito patrio, porque "no Brasil, nenhuma lei processual excluiu de tal exame as sentenças proferidas em juizo rescindente ou em ambos os *judicia*". (PONTES DE MIRANDA, ob. e pg. citadas).

6 — E' certo que JORGE AMERICANO e CARVALHO DE MENDONÇA condenam a renovação da rescisória.

Mas esses escritores, sobre não terem encarado a eventualidade de o réo vencido propôr, a seu turno, a ação, se louvaram sobretudo no direito francês, cujo Cod. do Proc. Civil, art. 503, dispõe taxativamente que "aucune partie ne pourra se pourvoir en requête civile, contre le jugement déjà attaqué par cette voie".

Todavia, até mesmo lá, onde a requête tem a função especifica de recurso, equivalendo aos nossos embargos infringentes, se entende que a exclusão só diz respeito á parte que já se tenha prevalecido da rescisória, mas não atinge aquela que não usou dessa medida judicial, pois a cada uma, autor e réo, é facultado, a sua vês, o exercicio do excepcional remedio:

> "Mais la requête civile n'est interdicte qu'à celui que en a déjà usé; son adversaire pourra à son tour prendre la requête civile, même contre le jugement sur le rescindant".
>
> (GLASSON ET TISSIER, *Procedure Civile*, III, n.º 932).
>
> "L'art. 503 ne met obstacle qu'aux requêtes sucessives qu'une même partie pourrait être tentée de former, et les mots "aucune partie" ne visent pas le demandeur et le défenseur, *mais seulement le demandeur*, quel qu'il soit, mineur ou majeur". (GARSONNET ET CESAR BRU — *Traité de Procedure*, vol. VI, n.º 493, nota 6).
>
> "La requête civile n'a été proscrite que dans le cas où elle est une deuxième demande. Or, quand elle est formée pour la partie contre laquelle une première requête a été admise, "elle est une première demande de la part de celle-ci". (CARRE' — *Lois de Procedure*, III, Quest. 1799).
>
> "La requête civile ne puisse pas être employée deux fois dans le même affair par une même partie, elle peut très bien, dans le même affair, et contre le jugement qui retracte, être employée avec succès par l'autre: tel paraît être le texte de l'art. 503"; (BOITARD, *Procedure Civile*, II, n.º 1555). (Conferir, no mesmo sentido, BIOCHE, *Dictionaire du Proc. Civ. e Comm.* verb. "Requête Civile" n.º 229; PIGEAU, *Comm. sur le Cod. de Proc.*, vol. I, pg. 637; DESMAZURES, *Comm. sur le Cod. de Proc.* n.º 550; BERRIAT SAINT - PRIX, *Cours de Proc. Civile*, pg. 452; RODIE'RE — *Cours de competence et de proc. civile*, II, pg. 123, etc. etc.)

Do quanto linhas acima ficou demonstrado, vê-se que até nos paizes como a França, cuja lei processual proibe terminantemente a repetição das rescisórias, por serem um recurso e não uma ação autonoma, é aberta uma excepção a favor do réo que tenha sido vencido em rescisória anterior.

Esse principio outro não é sinão o da paridade das partes litigantes, que devem receber absoluta igualdade de tratamento (Il principio giuridico intende procacciare ai litiganti è eguaglianza nella contesa, CHIOVENDA, *Principii*, pg. 113) — o que evidentemente não se daria si apenas a uma fosse permitido lançar mão do excepcional remedio.

7 — Resumindo a discussão da preliminar, podemos concluir:

> a) — Que a rescisória, em face do nosso direito, é verdadeira ação e não méro recurso;
>
> b) — Que na legislação processual vigente nenhum dispositivo existe que a proiba, sómente encontrando ela obstaculo na autoridade da coisa julgada;
>
> c) — Que não constituem tal as sentenças nulas, eivadas de algum dos vicios que autorisam a sua revisão;
>
> d) — Que para a configuração juridica da *res judicata*, é mistér, além da identidade da causa, e coisa, a de pessôas;
>
> e) — Que, na hipotese em debate, não há como falar em coisa julgada, uma vês que o atual autor foi o réo no *judicium rescisorium*, havendo, assim, uma inversão das partes litigantes;
>
> f) — Que, neste caso, ninguem contesta a quem foi vencido o direito de pretender a rescisão do julgado que a prejudicou, mesmo nos paizes, como a França, onde existe texto expresso de lei condenando a repetição de rescisória.

8 — A sentença apelada fica surda a estes argumentos e conclusões irrecusaveis, no sentido do cabimento juridico da rescisória intentada. E delibéra açodadamente, perfilhando os truncados e especiosos raciocinios dos Apelados, e adotando a unilateralidade do seu modo de vêr, em como, no direito brasileiro, ela não tem cabimento.

Daí começa a necessidade do provimento ao recurso.

E vai adiante: numa como predeterminação, encampa o outro dizer dos Apelados, para decidir, como decide, que, mesmo dando guarida á rescisoria, não seria de julgá-la procedente, porque a sentença rescindenda teria atentado contra o direito da parte pura e simplesmente, fizera-lhe injustiça apenas, e não uma violencia contra o direito em tése.

Neste ponto a sentença é ainda mais inconsiderada e injuridica, e a necessidade de sua reforma vem a tornar-se gritante.

Com efeito, os vinte e tantos acórdãos que o ex-adverso transcrevêu, de fls. 89 a 92, em nada aproveitam aos seus constituintes.

Depois de acentuar que a rescisória só tem logar quando a sentença rescindenda tenha sido proferida contra o direito em tése, fugiu o advogado contrario de apreciar si a erronea, indevida ou má aplicação da lei indus ou não violação dela. Ou, melhor, si na interpretação do texto é possivel atentar-se contra o que êle literalmente prescreve, negando-o de modo implicito ou explicito.

Pela afirmativa estão os nossos melhores tratadistas e a jurisprudencia pacifica dos tribunais:

> "Questionado no curso da causa sobre a aplicação da lei federal, importa deixar de aplicá-la a decisão que dá falsa interpretação ao texto. (Ac. do Sup. Trib. Fed., de 11 de out. de 1912. *Diario Oficial* de 14-6-1914).
>
> "Erronea interpretação da lei federal equivale á sua não aplicação e dá logar ao recurso extraordinario. (Ac. do Sup. Trib. Fed., de 20 de outubro de 1917. *Diario Of.* de 9 de nov. de 1918).
>
> "Certo, aplicar regra legal referente á materia sem nenhuma relação com a da causa — OU MASCARAR COM O ROTULO DE INTERPRETAÇÃO O EVIDENTE REPUDIO DA AUTORIDADE — EQUIVALE A MENOSPREZAR A LEI FEDERAL". (Ac. do Sup. Trib. Fed. de 19-12-1923 — In VASCO LACERDA DA GAMA, *Recurso Extr.* pg. 565).
>
> "Autoriza o recurso extraordinario a aplicação de uma lei, ou dispositivo de lei, por outra ou outro. NÃO E' ATO DE SIMPLES INTERPRETAÇÃO o que tem por consequencia o sacrificio da unidade do direito. (Ac. do Sup. Trib. Fed. — *Rev. de Direito*, vol. 71, pgs. 61 e 63).
>
> "A erronea interpretação ou indevida aplicação da lei federal equivale á sua não aplicação, dando logar ao recurso extraordinario. (Ac. do mesmo Trib. in LACERDA DA GAMA, op. cit. pg. 574).
>
> "Não há duvida que, como diz a sentença reformada, a rescisória presupõe a violação do direito expresso, em tése, mas é o direito que há de ser *expresso* e não a violação, que póde ser *implicita*. A tése da sentença, ou o juiz a formula em todos os seus termos, ou a encerra elipticamente na formula concreta do dispositivo. Decomposto este pela analise, e formulada a tése, que ele comporta, si isto se opõe ao direito expresso do texto legal, temos uma sentença passivel de rescisão por violação do direito em tése. (Ac. unanime da Côrte de Apelação do Dist. Federal, relatado por SA' PEREIRA, em 17 de julho de 1925 — In *Rev. de Criticas Jud.* vol. II pg. 423).

Comentando este lapidar julgado, escreveu PEREIRA BRAGA:

> "Violar direito expresso não é apenas enunciar na sentença uma proposição em antagonismo com a tése da lei, negar ou atacar, formal e diretamente, a disposição clara; violação de direito expresso é também a errada aplicação da lei, é a omissão ou negativa dessa aplicação, é o manifesto êrro de interpretação da lei.
>
> OFENDER O DIREITO DA PARTE IMPORTA SEMPRE, COM RARISSIMAS EXCEPÇÕES, VIOLAR DIREITO EXPRESSO, PORQUE O DIREITO EM HIPOTESE FUNDA-SE SEMPRE NO DIREITO EM TE'SE. (Rev. citada, pg. 430).

JOÃO MENDES, *Direito Judiciario Brasileiro*, pag. 536, ensina que aplicar uma lei com erronea interpretação é o mesmo que não aplicar a lei.

"A lei é a expressão do pensamento do legislador; e uma falsa ou erronea interpretação não exprime o pensamento do legislador. Aliás, *uma erronea ou falsa interpretação nem mesmo é interpretação*: a interpretação sómente póde consistir na "reconstrucção do pensamento contido na lei", como dis SAVIGNY, "pela intenção certa e completa do que a lei encerra".

Outro não é o pensar de CARLOS MAXIMILIANO: "Não é mistér que expiticitamente neguem a existencia de um dispositivo; basta a negação implicita, isto é, que procedam e decidam como se êle não existisse, DEIXEM DE APLICAR". (*Com. á Const.* 2 ed., n.º 404, e. pg. 663 a 666).

E finalmente, para não dar um alongamento intermino ao esclarecer deste ponto, fixaremos a lição de LACERDA DA GAMA:

"A lei é mais ofendida quando desrespeitado no seu conceito logico, no seu espirito, do que quando transgredida na sua configuração material, gramatical, literal. No dominio da razão, da ciencia e da imaginação, sacrificar o fundo pela fórma não é só falta de gosto, é abdicar bastante dos atributos do raciocinio, que são peculiares aos sêres humanos, é caminhar para a irracionalidade, é se abeirar dos brutos..." (LACERDA DA GAMA, op. cit. pag. 305 e 306).

9. — Que, na hipotese dos autos, se atentou contra o preceito formal, a letra expressa do art. 178, alinea VIII, prg. 10.º do Cod. Civil, que diz prescrever em cinco anos o direito a propôr ação rescisória, facilmente o demonstrará a recorrente. Basta o exame do texto em função do que se quiz anular e do que realmente anulado foi no *judicium rescisorium*.

Aí o que pleiteou o então Autor?

"A nulidade da sentença rescindenda, que *julgou a penhora*, bem como de toda ação." E' o que consta da inicial. (fls. 75).

Como decidiu o Juiz?

"Julgando procedente a rescisória "para anular a ação executiva contra os Autores proposta pela Ré, e mandar que lhes sejam restituidos todos os bens sequestrados e penhorados na mesma ação executiva, com frutos e rendimentos, restabelecendo-se sua situação anterior quanto aos seus direitos dominicais. TUDO NA FORMA DO PEDIDO CONSTANTE DA INICIAL DE FLS. 2 a 8 DESTES AUTOS". (Fls. 13).

E' o que consta da sentença ora rescindenda.

Ora, si o Autor chamou *verbis claris* de sentença rescindenda a que julgou a penhora, pretendendo a sua nulidade, e, por via de consequencia, a de toda a ação, e si o juiz concluiu pela procedencia do pedido, *de acôrdo com a inicial*, temos, sem sombra de duvida, que somente aquela foi a sentença rescindida, cassada em seus juridicos efeitos. E como entre a data em que ela foi prolatada, 1.º de fevereiro de 1932, (fls. 14) e ainda a em que passou em julgado, — 5 de março do mesmo anno — (fls. 16) e a da instauração do *judicium rescisorium*, 25 de maio de 1937, tenham decorrido mais de cinco anos, força é concluir que a atual sentença rescindenda feriu direito expresso, contrariou a letra da lei, ao julgar procedente uma ação prescrita.

Pouco importa que o juiz que a sentenciou tenha querido contar o prazo prescricional da sentença que julgou a arrematação, e não da que julgou procedente a penhora. Esta, não é demais repetir, foi a que se rescindiu e se quiz rescindir.

Aquela, que na economia processual do feito traduziu um dispendio inutil, superfluo, dado que nenhum embargo fôra posto á arrematação, sendo assim maramente homologatoria a sua função, não acarretaria, uma vez rescindida, a nulidade dos atos anteriores, já validados por sentença passada em julgado, mas dos consequentes e dependentes. Só a nulidade da sentença que julgou a penhora é que teria o prestigio de infirmar indistintamente o feito, atingindo todos os atos e termos da execução. Mesmo porque a sentença que julga a penhora, pelo sistema processual do Estado, é sentença definitiva, tanto que dela cabe o recurso de apelação, não valendo perder mais tempo em fulminar a grosseira dialetica dos Apelados e da sentença rescindenda quando tentam confundir o assunto.

Não se diga, como o ex-adverso, que a contagem do prazo prescricional, pelo original criterio adotado pelo subscritor da sentença rescindenda, tenha apenas ofendido o direito da parte, e não o direito em tése. Fazer decorrer o prazo da prescrição não da sentença que se quer anular, para a qual ela estaria consumada, mas de outra, que lhe é posterior, a fim de julgar bom um direito prescrito, é o mais clamoroso, impudente e arrojado acinte que se póde praticar á expressão material mesma de uma lei.

E' mais do que negá-la abertamente.

E' admitir a sua existencia, para dispor de modo contrario, fazendo o que ela terminantemente proibe, como se fosse letra morta, de nada valessem as suas disposições.

A prescrição, uma vez consumada, não constitue mero direito da parte, por isso que o seu fundamento, segundo CARPENTER, é a necessidade social, é a ordem social. (*Mon. do Cod. Civ.* IV pg. 61 e segs.). M. I. CARVALHO DE MENDONÇA salienta que o seu funcionamen-

(Continúa na 9.ª pagina)

ILEGÍVEL

INEDITORIAES

Apelação civel n.º 117, da Comarca de Princêsa Isabel

CONTINUAÇAO DA 8.ª PAGINA

to é inspirado por um alto interesse social e publico. (*Obr.* 1.º vol. pg. 720).

E BENTO DE FARIA escreve que ela representa, principalmente, um interesse social, valendo-se como CARPENTER, já o fizera, da autoridade de civilistas como BAUDRY LACANTINERIE, TISSIER, LAURENT, DOMAT e TROPLONG. (*App. e Rel. da Lei*, pg. 129).

Deste modo, o fato de ter sido reconhecido contra a Apelante um direito já prescrito não representa uma simples injustiça ou ofensa ao seu direito individual. Porque sentenças injustas, méramente injustas, contendo agravo á parte apenas, são "aquelas em que o êrro do juiz vem da má apreciação das provas". (CARPENTER, op. cit. pg. 734). E não, como no caso ocorre, quando o juiz viola abertamente um preceito claro de lei. Nessa hipotese, a sentença é nula de pleno direito. (Codigo Proc. Civil e Com. do Estado, art. 173, inciso 2.º — Cod. do Proc. da Baia, art. 1361; do Rio de Janeiro, art. 2276; S. Paulo, art. 348; Rio G. do Sul, art. 504; Ceará, art. 1296; Maranhão, art. 1032; Minas, art. 173; Pernambuco, art. 162; Sta. Catarina, art. 1844; Dist. Federal, art. 302; Espirito Santo, art. 271. Jorge Americano, *Proc. Civil*, pg. 220; Camara Leal, *Com. ao Cod. do Proc. de S. Paulo*, vol. 2, pg. 301; Pereira e Souza, *Primeiras Linhas*, § CCXCV).

10 — Pelos proprios termos da sentença rescindenda (fls. 7) vê-se que a Standard Oil invocou a prescrição da ação desde que, chamada a Juizo, contestou a demanda. Ora, a prescrição liberatoria ou extintiva não é somente, como explica, com tanta clarêsa e simplicidade, LAFAYETTE, um fato que resolve a questão que se discute — (Laf. *Pareceres*, vol. 1.º pg. 290) — mas ainda, e sobretudo, encarada sob o ponto de vista particularista, constitue um direito adquirido da parte prescribente.

Em numero medido de palavras, disse-o certa vez, o ministro PEDRO DOS SANTOS:

"A prescrição, quando consumada, constitue um direito adquirido, quer se trate da aquisitiva, quer da extintiva". (Decisão do M. Pedro dos Santos. B. de Faria. Op. cit. pg. 142).

E é esta a lição dos civilistas, inclusivé os estrangeiros, cujos nomes já evocámos, destacando aqui BAUDRY LACANTINERIE:

"Une prescripcion accomplie, quel soit acquisitive ou liberatoire, constitue, TOUJOUR UN DROIT ACQUIS". (*Droit Civil*, vol. 1.º, n.º 61).

De sorte que, negando-se a pronunciar a prescrição da ação, invocada pela parte demandada, o juiz da sentença rescindenda não apenas violou o preceito claro da lei, como ainda cometeu atentado ao direito adquirido da Standard Oil Company. Direito adquirido perfeito e acabado, porque se tratava de uma prescrição consumada. Consumada pelo transcurso do prazo prescricional de cinco anos, entre o momento em que passou em julgado a sentença que considerou valida a penhora — (o ponto inicial do direito adquirido, segundo PAULO DE LACERDA. *Man. do Cod. Civ. Bras.* vol. I, part. 1.ª, pg. 233) — promovida pelos Apelados contra a Apelante, e a inicial da ação rescisória proposta por aqueles contra esta. Emquanto esse prazo não se completava, havia apenas uma espectativa de direito á prescrição por parte da Companhia Apelante; depois que se completou, o direito se tornou ainda inatacavel pela sentença rescindenda, porque é imperativo na sistematica da nossa legislação civil — a começar do Codigo, art. 30 da Introdução — o principio do respeito assegurado ao direito adquirido.

A propria lei nada póde contra um direito adquirido, como o aniquilará uma sentença qual a rescindenda? Pois foi exatamente o que fez. Desconhecendo a prescrição invocada pela parte, com valer-se de sofismas de irritante inepcia, sofismas suscitados acêrca do ponto inicial da prescrição, e já inteiramente desmoralizados pela nossa argumentação anterior, a sentença rescindenda cometeu dupla violencia contra o direito expresso. Violentou direito expresso porque violentou a lei (Cod. Civil, art. 178, § 10, VIII) — e a lei é a fonte principal e imediata do direito (EDUARDO ESPINOLA, *Sist. do Dir. Civ. Bras.* pgs. 53 e 54) — e ainda o violentou, porque feriu e suprimiu um direito adquirido da parte — o direito á prescrição da ação rescisória, no tocante ao executivo cambial que essa sentença absurdamente anulou.

Debaixo, pois, de um duplo aspecto, por violação dual de direito expresso, é nula a sentença rescindenda, e é procedente esta ação rescisória.

11 — E aqui ficamos, Egregio Tribunal. Aqui findamos estas razões, nas quais, sem nada de superfluo, cuidamos haver exposto com sinceridade e clarêsa, e com intuitivo poder de convencimento, o direito da Apelante. Direito irrecusavel, a cujos pontos de apoio bem puderamos dar maior desenvolvimento se necessario fosse — e com a mesma sinceridade cremos que em sentido contrario ao seu reconhecimento nada de consistente há na doutrina e na expressão da jurisprudencia.

Está esta alta instancia em frente a uma sentença indiscutivelmente nula por violação de direito expresso.

E a Apelante aguarda, cheia de confiança na alta visão juridica e serena imparcialidade dessa Colenda Côrte, que ao recurso interposto seja dado provimento no sentido da reforma da sentença apelada.

JUSTIÇA.

REFUTAÇAO DE PARECERES

A nova oportunidade de falar a Apelante, sobre os documentos aduzidos pelos Apelados ás suas razões, não póde deixar de ser aproveitada para a afirmativa de que os mesmos nenhum argumento novo acrescentaram aos constantes das alegações finaes insertos nos autos da ação. Argumentos de todo destituidos de base juridica, amparados, aqui e ali, em sofisticaria grosseira, e que já encontram sua refutação completa e definitiva nas nossas razões de apelação, de fls. a fls.

Continuamos no proposito de dar á discussão o maximo criterio objectivo, sem pêrda de tempo em divagações que nada adiantam.

E tendo de dizer sôbre os documentos apresentados pela parte contraria, cumpre salientar, antes de tudo, e em referencia só aos parecêres de juristas exibidos, porque os demais não têm expressão significativa, que o apêlo a essas lições doutrinarias, dadas em resposta a um insidioso questionario, vem revelar, com grande eloquencia, a fragilidade do direito por que se batem os Apelados. Tão vaga éra e é a possibilidade de acatamento aos extranhos pontos de vista expostos pelos Apelados, subvertem êles de tal modo os principios do direito, nomeadamente do direito processual, atentam de maneira tão insólita contra a propria lei, que os seus "inventôres" corrêram apressados em procura de auxilio de fóra. Mas êsse adminiculo em nada lhes aproveita, e é o que demonstraremos, com a certêsa de convencêr. Nem sempre será possivel confundir esclarecidos juizes, de um alto tribunal togado, com magistrados do interior, sem elementos ás vêses de informação cientifica, e ás vêses rebaixados ao ponto de "cobrir o riscado" alheio. Não se faça da Justiça de nossa terra juizo tão mesquinho, sobretudo quando se apelar para um Tribunal como o nosso, que se distingue pela capacidade, inteirêsa e visão juridica dos seus componentes.

O argumento de autoridade dos parecêres só poderia impressionar si êles se revestissem do cunho de certêsa absoluta, como si fôssem depositarios da verdade total.

Mas não são, e isto provaremos com a analise de cada um:

O PARECER DO SR. CARPENTER

Respondendo á consulta dos Apelados, concluiu esse ilustre professor:

a) — Que nas ações executivas o quinquenio prescricional para a ação rescisória deve começar a fluir não da data da sentença da penhora, mas da que decidir os embargos á arrematação, por ser esta, e não aquela, a sentença definitiva que extingue a relação juridico-processual, pondo têrmo á execução;

b) — Que de acôrdo com o artigo 1.372 do Cod. Judiciario deste Estado, póde a arrematação ser atacada por via de ação rescisória;

c) — Que, na sistematica da lei de procedimento local, tem o réo, nas execuções em geral, dois momentos para a defêsa: um embargando a penhora, outro a arrematação. Apesar de, na execução da ação executiva, só sêrem cabiveis embargos á arrematação, póde o réo, nêsse momento, opôr tambem os embargos que as execuções comuns admitem á penhora;

d) — Que não é de se tolerar rescisória de rescisória.

Analisando cada um dêsses pontos, podemos, porém, afirmar, em desabôno dessa extranha opinião:

a) — Nas ações executivas, não há como negar os caracteristicos de definitividade á sentença que, na primeira fáse do processo, julga a penhora. Ela é que resolve todas as questões de fáto e de direito até então surgidas no curso da causa, a que estava sujeito o sentido mesmo da prestação jurisdicional. Por seu intermédio é que se decide a controversia e se define o direito das partes, pela absolvição ou condenação.

Basta dizer que para a sua reforma, o recurso proprio é o de apelação, e recebivel no só efeito devolutivo. Ora, a apelação é o recurso caracteristico das sentenças definitivas, ou que tenham tal força.

O fáto de as arrematações poderem ser anuladas por via de ação rescisória não serve de argumento para negar os atributos de definitivas ás sentenças que julgam a penhora. Estas, como todas as sentenças em geral, são susceptiveis, quando eivadas de nulidade, de ataque por igual meio. (Cod. do Proc. Civil e Com do Estado, art. 174, n.º IV). Tão pouco vale dizer que com a decisão dos embargos á arrematação se extingue a relação juridico-processual, representada pela execução. O proseguimento da mesma não raro se verifica, ou porque o produto dos bens arrematados não dê para cobrir a divida exequenda, efetuando-se, assim, segunda penhora, ou porque se tenha instaurado concurso de credôres, onde o credito do exequente é passivel de impugnação, e até de exclusão. (Cod. citado, art. 1.400).

b) — A assertiva não merece refutação, nem contraria as tése até aqui defendidas pela Apelante.

c) — E' absurdo estabelecer qualquer paralelismo entre a fáse que nas ações executivas sucéde ao julgamento da penhora, e se inicia com a avaliação, e as execuções das sentenças proferidas em juizo contencioso, para efeito de emprestar identica latitude á defêsa do réo. Não há, com efeito, como sustentar que este, nos embargos, que, nos processos executivos, oppuzer á arrematação, possa articular a mesma materia que a lei, nos feitos comuns, reserva aos embargos á penhora. Em primeiro logar, porque o legislador, sempre previdente no acautelar a defêsa das partes, permite também nas ações executivas, que o réo ofereça embargos á penhora, não sendo de aceitar, no periodo final da demanda, a repetição, ou reexame das questões já apreciadas e decididas. Em segundo, porque os embargos á arrematação têm a função especifica, restrita, de sómente atacarem a execução. Não atingem êles os atos do processo anteriores á penhora, nem a sentença exequenda, em si. (Art. 1.391, do Cod. do Proc. do Estado). Ao contrario, os embargos á penhora pódem ter o carater de infringir ou modificar o julgado, sendo um dos modos de anular a sentença. (Art. 174, n.º III, do cit. Cod.).

Veja-se, pois, que as duas fórmas de defêsa diferem fundamentalmente, não só quanto ao que visam, na realidade, infirmar, como quanto aos resultados produzidos. Numa, o réo busca cassar os efeitos duma decisão que lhe foi desfavoravel, atacando-a diretamente, como o faria por meio de recurso. Noutra, se limita a pretender ilidir a execução, ou por nulidade — excesso ou desordem dela, ou pela alegação de materia nova, superveniente á penhora, sem atingir, de qualquer modo, a condenação. Em terceiro, porque sómente após a arrematação é que são aplicaveis ás ações executivas os termos e recursos proprios do processo comum de execução. E', pelo menos, a expressão da lei: "Rejeitados os embargos, por não sêrem de materia relevante, ou julgados, afinal, improcedentes, serão os bens penhorados vendidos em hasta publica, observados os termos e os recursos admissiveis no processo comum de execução. (Art. 606 do Cod.).

d) — Quanto ao incabimento da rescisória de rescisória, e ao fáto de não ser essa a hipotese dos autos, nada temos a acrescentar ao que escrevêmos de fls. 118-124.

O PARECER DO SR. FILADELFO AZEVÊDO

Este poucos reparos merece. O seu subscritôr, colocado na contingência de dar uma resposta favoravel á consulta dos Apelados, ladeou-a emquanto poude, perdendo-se em divagações doutrinarias sem qualsquer consequencias para o caso. Assim, na quasi totalidade do seu parecer, limitou-se a transcrevêr trabalhos parlamentares para demonstrar que a ação rescisória é instituto de direito adjectivo e a citar trêchos de praxistas francêses e italianos, para concluir que as arrematações pódem ser anuladas por intermedio delas. Em bôa linguagem popular, passou a maior parte do seu tempo, a encher linguiça...

As afirmações de ordem propriamente juridicas feitas pelo ilustre professor em função do questionario dos recorridos pódem ser resumidas:

a) — Em que, sendo permitido, pelo Cod. da Paraiba, que o executado, nos embargos posteriores á arrematação, argúa materia não alegada e decidida anteriormente, estende-se com isto a ação, que fica re integra até o ultimo momento;

b) — Que por meio de rescisória dirigida contra a arrematação é possivel decretar nulidades ocorridas anteriormente no processo, quaisquer que elas sejam;

c) — Que comquanto admissivel em principio uma segunda rescisória, não deve ela ser usada varias vêses para o mesmo fim, para decidir a mesma relação juridica, pouco importando que sêja o réo vencido em rescisória anterior que a proponha.

Cabe-nos dizer, simplesmente:

a) — Conforme já ficou esclarecido, na analise ao parecer de CARPENTER, quando o réo, na segunda fáse da execução, argu'e matéria ainda não alegada e decidida, o faz para anular a execução, e não a sentença exequenda, que permanece integra, em condições de ser novamente exigido o seu cumprimento, para completa satisfação do julgado. Os embargos á arrematação não têm a virtude de devolvêr ao conhecimento do juiz da execução a controversia resolvida pela sentença condenatoria que se quer reduzir a efeito, na feliz expressão de RAMALHO. A sua função no processo explica-se pela necessidade de em certos atos e termos da execução, que são essenciais, se observarem formalidades cuja omissão importaria em insanavel prejuizo para o executado. Daí dizer o Codigo do Processo do Estado, á similhança do de quasi todas as outras unidades federadas:

Art. 1.391 — Na segunda fáse da execução por quantia certa, são admissiveis os seguintes embargos, propostos conjuntamente: 1.º) de nullidade, desordem ou excesso de execução; 2.º — de materia capaz de ilidir a execução, superveniente á penhora, ou não alegada e decidida anteriormente.

Força é concluir, pois, que a sentença que julga os embargos á arrematação não extingue a relação juridico-processual, não resolve a questão principal da causa, não termina a controversia, o que constitue para ela fáto já consumado. O seu papel circumscreve-se a apurar si são conformes á lei determinados atos da execução, decretando-lhes, em caso contrario, a nulidade, indo sómente até aí a sua capacidade ofensiva, o seu poder destruidor.

b) — A sentença que em ação rescisória anular uma arrematação não tem o prestigio de alcançar todos os átos e termos, mesmo vulnerados de defeitos, do judicium rescisorium. Como ha pouco já vimos, a decisão sobre os embargos opostos á arrematação compreende tão somente a execução propriamente dita e não as demais partes do processo. O julgado que a rescindir não póde ir mais longe, ter maior raio de ação. Circumscreve-se áquela fáse do processo, deixando de pé a sentença exequenda, cuja satisfação ou cumprimento será pedido em nova execução.

Na hipotese em debate, é flagrante o absurdo da decisão que, sob o pretexto de ilidir a arrematação, anulou toda ação executiva. Basta acentuar que a penhora, como ocorre em todos os feitos executivos, havia sido julgada por sentença. E esta, porquê definitiva, e transitada em julgado, só podia, por sua vês, ser cassada por meio de rescisória que a visasse diretamente. Não há, em nosso direito, outro remedio contra a res judicata.

c) — E' despida de valôr juridico a afirmativa do descabimento de uma segunda rescisória, para o mesmo fim, para decidir a mesma relação juridica, muito embora sêja o réo vencido que a intente. A propositura da rescisória, como das ações em geral, só encontra barreira na autoridade do caso julgado. Mas, para que isto se verifique, não é suficiente a identidade de coisa. Faz-se mistér tambem a identidade de causa e de pessôas. Si houve inversão das partes litigantes, si autor e réo não guardam a mesma posição, é obvio que falta o elemento "identidade de pessôas e de suas qualidades", indispensavel á exceptio rei judicatae. Portanto, si é o réo decaido em rescisória anterior que surge como autor, não vale negar o cabimento do pedido, somente por ter igual finalidade e debater a mesma relação juridica:

"Lorsque le demandeur n'agit pas, dans la seconde demande, d'aprés la qualité qu' il avait dans la premiére, il est claire qu'on ne peut lui opposer la chose jugée, car ce n'est plus la même partie, quique ce soit la même personne". (FAVARD, Chose Jugée: parag. 2º).

E' o quanto basta objectar ao parecer do sr. FILADELFO AZEVÊDO.

O PARECER DO SR. CLOVIS BEVILAQUA

Quanto ao parecer do sr. Clovis Bevilaqua, não há necessidade de maior delonga no contrabatê-lo, uma vês que apenas em linguagem mais simples e mais destituida de divagações, reproduz o que dizem os outros juristas consultados. A resposta a estes se aplica na integra ao parecer do sr. CLOVIS.

E era, Egregio Tribunal, o que tinhamos a dizêr sobre os documentos aduzidos pelos Apelados. Não modificam êles, em absoluto, o estado da causa. São como mulêtas arranjadas pelos Apelados para escorar-lhes o máo direito.

A Apelada fica em que, no julgamento, a ação será julgada procedente.

JUSTIÇA.

João Pessôa, 1939.

Os advogados:
M. A. de Sá Pereira Filho
Osias Gomes

PARECERES DOS SRS. CARVALHO SANTOS E PIRES E ALBUQUERQUE

HISTORICO

A 5 de Junho de 1931, propoz a Standard Oil Co. of Brazil, contra F., na qualidade de fiador do seu agente consignatario J., uma ação executiva para haver o saldo das contas então existentes a seu favor. Citado por edital, em virtude de se encontrar ausente, em logar incerto e não sabido, deixou F. que o feito se processasse á sua revelia, sendo afinal a penhora julgada por sentença a 1 de Fevereiro de 1932. A 5 de Março de 1932 passou essa decisão em julgado.

Na 2.ª phase da ação, a despeito de o Réo ainda nenhuma defesa ter apresentado, o juiz homologou por sentença a arrematação dos bens penhorados. A 25 de Maio de 1937, F. intentou contra a Standard uma ação rescisória para o fim expresso na inicial de ser decretada "a nulidade da sentença rescindenda, que julgou a penhora, bem como de toda a ação". Arguida preliminarmente a excepção de prescrição, o juiz despresou-a, achando que o prazo prescricional deveria fluir não da sentença que julgára a penhora, por não ser terminativa, tendo simples carater provisional, mas da que julgára a arrematação, que, nas ações executivas, é a unica definitiva, que põe termo á relação litigiosa de direitos.

Deste modo, decidiu pela procedencia do pedido. Não se conformando, a Standard por sua vez, requereu nova ação rescisória para cassar a anterior que lhe fôra desfavoravel.

CONSULTA-SE

1.º) Para anular por meio de ação rescisória todo um processo executivo, qual a sentença que se deve atacar, a que julgou a penhora ou a que decidiu os embargos opostos á arrematação, ou que, simplesmente, homologou esta?

2.º) A sentença que resolve sobre os embargos á arrematação póde ter a virtude de alcançar os átos anteriores do processo, já validados por meio de sentença passada em julgado?

3.º) Qual a sentença que, nas ações executivas, resolve definitivamente o litigio, absolvendo ou condenando o Réo, decidindo, enfim, sobre o direito das partes?

4.º) Existe em nosso direito positivo algum obstaculo a que o réo vencido em rescisória anterior proponha, a seu turno, nova rescisória, principalmente em se encontrando aquela eivada de algum dos vicios que autorizam a sua revisão?

5.º) A sentença que decidiu pela procedencia duma rescisória intentada para o fim declarado na inicial de, em um processo executivo, nulificar a sentença que julgára a penhora, sentença essa que tinha mais de 5 anos de transitada em julgado, atentou ou não contra a "res judicata", de modo a justificar nova rescisória, mormente de acôrdo com o disposto no art. 798, letra B, do novo Cod. do Processo Civil e Comercial?

6.º) A sentença que julga procedente uma ação prescrita, faz apenas injustiça ao direito da parte ou, ao envés, fére o preceito formal, a letra expressa da lei?

7.º) A parte favorecida por uma sentença passada em julgado há mais de 5 anos, é ou não titular dum direito adquirido que não póde ser mais objeto de controversia por via de rescisória?

PARECER DE J. M. DE CARVALHO SANTOS

Póde propôr-se ação rescisória de toda e qualquer sentença que faz coisa julgada, desde que se apure ocorrer um dos casos legaes que autorizem seu exercicio.

Essa é a regra, unanimemente acceita pela doutrina, valorisada por uniforme e pacifica jurisprudencia.

Por outro lado, são acórdes os doutores em que a sentença definitiva, ou com força de definitiva, em materia de jurisdição contenciosa faz coisa julgada. (Jorge Americano, Da Ação Rescisória, n. 30; João Monteiro, Proc. Civ. e Com. § 239; Carvalho de Mendonça, Da Ação Rescisória, n. 4).

Importa dizer: toda sentença em taes condições póde rescindir-se por via dessa ação (Cfr. Jorge Americano, obr. e loc.cits.).

—

Postas em relêvo essas verdades, que não mais podem ser postas em duvida: é tempo de fazer resaltar que a ação executiva, no sistema processual brasileiro, compõe-se de duas fáses. A primeira que vae até a sentença que julga a penhora; a segunda que se inicia com o passar em julgado dita sentença e vae até final arrematação dos bens penhorados, com o julgamento dos recursos que aos embargos á arrematação tenham sido oferecidos.

Os átos que constituem a segunda fáse, acima aludida, equivalem aos átos de execução de sentença proferida em ação ordinaria.

Daí a afirmativa dos doutores: a segunda fáse da ação executiva é realmente de execução de sentença. E tão somente isso.

Por aí já se vislumbra que a sentença que julga a penhora é a decisiva, precisamente porque, com fundamento nela, é que se verifica a execução.

Nada mais claro. Nem mais logico. Não se executa, em regra, uma sentença que não tenha caracter definitivo e não se revista dos carateres da verdadeira coisa julgada.

Ora, tendo o carater de definitiva e constituindo coisa julgada, a sentença que julgar a penhora, na ação executiva, é suscetivel de ser rescindida por meio da ação rescisoria.

Como se vê, a essa conclusão, rigorosamente certa, se chega por imposição logica.

Que a sentença que julga a penhora constitue coisa julgada, é ponto sobre o qual não póde haver duvida, em face da legislação processual brasileira.

Precisamente por assim entender, o Tribunal de Apelação de Minas Geraes, no agravo entre partes — Salvador Schesubri e Caetano Fiorentini, decidiu que, apurado não darem os bens praceados para o pagamento do debito ajuizado, feita nova penhora em mais bens do devedor, não tem este o direito de oferecer embargos discutindo a validade do titulo, materia já definitivamente julgada. Seus embargos, a essa segunda penhora, só podem versar sobre nulidade da execução.

Não é só. Na sentença que julga a penhora, em ação executiva, o juiz decide do merito da causa. Pronuncia-se sobre a validade do titulo, a respeito da existencia do credito e responsabilidade do devedor.

Pois bem. Não se precisa mais, para concluir-se que, por isso mesmo, tal sentença produz coisa julgada e deve ser equiparada á sentença comum proferida em outra qualquer ação.

Esse é o ensinamento dos mestres mais autorizados do direito italiano.

Mattirolo, por exemplo, depois de frisar que, em havendo decisão sobre a questão de merito, na ação executiva, conclue que:

"In tale caso, la questione rientra nella categoria delle controversie comuni: il giudizio perde il suo carattere di executivo, assume quello di guidizio ordinario, ossia di merito o di cognizione". (Trattato di Diritto Giudiziario Civile, vol. 5, n. 1043).

Pescatore não diverge, e, ainda com mais precisão, faz sentir que:

"Il processo esecutivo presuppone un credito irrevocabilmente accertato: in veritá, il titolo escutorio, onde muove il precetto inizit[illegible] del giudizio di esecuzione, fa presumere avvenuto l'accertatamento; ma la legge stessa ritira la presunsione, e rimette pienamente in questione la pretesa ragione di credito, quando si promuova un oppozione di merito; allora l'esistenza stessa del guidizio esecutivo diventa incerta e condizionale, cióe dipende dall'esito del giudizio an debeatur, il quale giudizio e l'antecedente logico e legale, non un incidente dele processo di esecuzione". — (apud Mattirolo, obr. e loc. cits.).

Ricci, a seu turno, acolhe a bôa doutrina, resaltando que:

"con la proposta questione di merito si esce dai confini di em giudizio esecutivo e si entra nel campo di un vero giudizio di cognizione".(Commento al Codice di Procedura Civile Italiano, vol. 3, n. 145). 145).

Si de mais autoridades se necessitasse para confirmar o ponto de vista, que entendo acertado, aí está a lição de Guido Guidi. Categorica e positiva, como as outras, deixando evidente que, em casos taes,

"sará sempre un giudizio di merito quello che andrá ad attuarsi in proposito e perciò la relativa sentenza doviá andar soggeta alle norme ordinarie" (In Enciclopedia Giuridica Italiana, n. Esecuzione Mobiliare, n. 111).

Não é preciso mais. O abono de autoridades do tomo dessas que invoquei é suficiente para convencer, ao mais obstinado, que, podendo o juiz na sentença que julga a penhora, em ação executiva, apreciar o merito da defesa aprésentada, nada mais se exige para se haver tal sentença como qualquer outra proferida em processos comuns, terminando aí, em rigor, a ação executiva.

Por tudo isso, não hesito em responder ao

1.º QUESITO:

A sentença visada pela açao rescisória, destinada a anular uma ação executiva, deve ser a que julgou a penhora.

Parece-me erroneo sustentar que a sentença que julga os embargos á arrematação ou homologa esta é a unica definitiva, que põe termo á relação litigiosa de direitos.

Como ficou evidenciado, a segunda fáse da ação executiva é em tudo equiparada á execução das sentenças comuns.

E ninguém ousaria sustentar que, no processo ordinario, a sentença que se pronuncia sobre os embargos á arrematação é a unica definitiva.

A verdade é bem outra. As leis processuais, além da ação rescisória, fornecem outros meios de destruir a coisa julgada, em sua função negativa, e entre tais meios figuram os embargos do executado. (Cfr. Jorge Americano, obr. cit., n. 27 A).

O que isso revela é que os embargos do executado, mesmo os opostos á arrematação, não poderão, em absoluto, ter a virtude de tirar á sentença que julgou a penhora o seu carater de definitiva, susceptivel, portanto, de ser rescindida por meio da ação rescisória.

Ao envés, a propria faculdade concedida pela lei ao executado, de poder anular a sentença por via de embargos á arrematação, confirma o valor que se lhe empresta de produzir a coisa julgada.

Na hipotése em apreço, nem ao menos foram oferecidos embargos á arrematação. Vale dizer: o proprio exe-

(Conclue na 10.ª pagina)

NEUROSAN

Apelação civel n.º 117, da comarca de Princêsa Isabel

(Conclusão da 9.ª pagina)

cutado nem ao menos tentou destruir a sentença que já havia passado em julgado.

Como, pois, emprestar a uma sentença que não foi proferida o carater de definitiva, com prejuizo da que realmente se apresenta com esse carater?

AO SEGUNDO QUESITO:

Em regra, os embargos á arrematação não alcançam os átos anteriores do processo, já validados por sentença passada em julgado.

Como excepção, porém, conforme seja o seu fundamento, poderão tais embargos anular a propria sentença, possibilidade aliás, que não tira desta o caracter de definitiva, constituindo coisa julgada. Tal como se dá com a possibilidade da sentença poder ser atacada por meio da ação rescisória ou do recurso extraordinario.

Emquanto não é empregado o meio legal de anular-se a sentença, com exito, esta produz todos os seus efeitos, de sorte que, não tendo sido tentados os embargos á arrematação, não se poderá nunca deixar de reconhecer a força de coisa julgada resultante da sentença que julgou a penhora, na ação executiva, assim como não se poderia negar os efeitos juridicos de uma sentença qualquer só pelo fáto de poder ella ser susceptivel de reforma, por meios de ação rescisória, recurso extraordinario, etc., caso a parte desses meios legaes de destruição da coisa julgada se utilisasse.

AO TERCEIRO QUESITO:

Entendo que a sentença que julga a penhora, nas ações executivas, é que resolve definitivamente o litigio, pelas razões que aduzi na resposta ao primeiro quesito.

AO QUARTO QUESITO:

Entre os doutores, não ha mais divergencia séria a respeito da possibilidade da sentença proferida em uma ação rescisória poder, por sua vez, ser objeto de uma outra ação rescisória.

Pontes de Miranda, esclarece:

"Para que a sentença rescindente não seja sujeita á rescisão, é preciso que o diga a lei processual, como na Italia o Codice di Procedura Civile, art. 509. No Brasil, nenhuma lei processual excluiu de tal exame as sentenças proferidas em juizo rescidente ou em ambos os **judicia.**

"Os Tribunaes devem evitar que se excluam da rescisão sentenças ruas ou de Camaras ou juizes, sem que o diga a lei explicita ou implicitamente, mas **claris verbis**, porque é preciso que não pairem duvidas sobre quaes sejam, ou não, as sentenças rescindiveis. Aqui, si o texto não é claro, tudo aconselha a que se não corte cerce, por precipitado "não conhecemos", ação de tão alto interesse publico" (Da ação rescisória, pag. 258, n. 2).

Carpenter, assim tambem entende:

"E si a decisão proferida na ação rescisória ainda fôr nula, porque fundada em depoimento ou documento falso em juizo competente, **tal decisão poderá ser atacada em nova ação rescisória, e assim por deante.** (Manual do Cod. Civil, de Paulo Lacerda, vol 4, n. 378).

O saudoso professor Sá Pereira sustentou, com o brilhantismo de sempre, o mesmo ponto de vista, fazendo mesmo sentir que a repetição das rescisórias em nada póde abalar o prestigio da coisa julgada, de vez que, si a rescisória teve cabimento, é porque a coisa julgada não existe. (Decisões e Julgados, pag. 342).

O Tribunal de Apelação do Distrito Federal foi mais longe: admitiu e até julgou procedente uma segunda rescisória intentada pelo mesmo autor que havia decaído da primeira. (Rev. do Supremo Tribunal, vol. 63, pag. 652).

Em acórdam de 21 de maio de .. 1936, o Tribunal de Apelação do Distrito Federal reconheceu cabivel uma rescisória de rescisória. (Apud Ação Rescisória n. 155, Alvaro Mendes Pimentel, pag. 27).

O brilhante jurista Alvaro Mendes Pimentel, em interessante trabalho sobre o assumpto, demonstrou que, em França, onde a rescisória é um verdadeiro recurso strictusensu, e onde o art. 503 do cod. de proc. civ. dispõe taxativamente que "a nenhuma parte será permitido intentar a rescisória de um julgado já atacado por este meio", todavia lá se entende pacificamente que semelhante proibição só diz respeito á parte que já uma vez se tenha prevalecido desse remedio legal, mas não atinge áquela que ainda não usou dessa medida judicial, pois, a cada uma das partes, autor e réo, é licito experimentar, uma vez cada uma, o excepcional recurso. (Memorial cit., pag. 14).

Efetivamente, os ensinamentos de Glasson et Tissier (Procedure Civile, III, n. 932). Garsonnet (Traité vol. 2, n. 755), Fuzier — Herman (Rep., v. Requete Civile, n. 73) confirmam aquela assertiva.

AO QUINTO QUESITO:

Sem duvida que sim. Teria todo cabimento uma nova rescisória, por isso que haveria, a ser julgada procedente a primeira rescisória, um verdadeiro atentado contra a coisa julgada.

AO SEXTO QUESITO:

A sentença que julga procedente uma ação prescrita colide com texto expresso de lei.

Precisamente porque não o observou, desrespeitando-o.

Assim, si a lei determina que determinada ação prescreve em 5 anos, claro que o direito do autor desapareceu eis que se vença esse lapso de tempo.

Julgando procedente tal ação, embora prescrita, a sentença fére a letra expressa da lei, por isso que, em ultima analise, o que decidiu foi que o prazo da prescrição não é de cinco anos. Mesmo porque não se concebe que a sentença julgasse procedente uma ação se entendesse que o prazo da prescrição já havia decorrido.

AO SETIMO QUESITO:

A sentença que passou em julgado há mais de cinco anos não póde ser rescindida por via de rescisória.

Isto porque o Cod. Civil é expresso ao determinar que a ação rescisória prescreve em 5 anos (art. 178, § 10, n. VIII).

Ora, decorridos os cinco anos, que a lei concede á parte para intentar a ação rescisória, a outra parte, vencedora, adquiriu, indubitavelmente, para seu patrimonio todos os bens que lhe foram conferidos pelo julgado mais que nunca definitivo, justamente por não haver mais possibilidade de sofrer qualquer alteração.

A prescrição da ação rescisória, encarada, sob certo ponto de vista, interessa até mesmo á ordem publica, por isso que é de interesse geral que o processo tenha um fim e a coisa julgada não seja, indefinidamente, susceptivel de ataques.

Por isso mesmo, admite-se que ela, assim como a interposição de qualquer recurso fóra do prazo, possa ser apreciada de oficio pelo juiz, independente de qualquer alegação das partes.

Trata-se mesmo de verdadeira excepção á regra, segundo a qual a prescrição e a perempção da instancia não pódem ser opostas de oficio pelo juiz, como muito bem esclarece Garsonnet, ao doutrinar:

"uma coisa é a perempção da instancia ainda pendente, outra coisa o não recebimento de recursos tardios, que, si admitidos, seriam ponto de partida de novos processos". (Traité, vol. 16, n. 163).

Acresce que o vencimento do prazo prescricional é absoluto, interessando verdadeiramente á ordem publica, quando diz respeito á ação rescisória, que, embora não seja propriamente um recurso, para tais efeitos a este deve ser equiparado, para garantia da coisa julgada e estabilidade dos pronunciamentos da justiça.

E por ser **absoluto** o efeito do vencimento do prazo para a interposição do recurso é que ele opera contra a parte vencida e a favor da parte vencedora, que fica, dest'arte, garantida no seu direito de executar a sentença, nos termos que lhe assegura a lei processual.

E' o que me parece, salvo melhor juizo.

Rio de Janeiro, 4 de Março de .. 1940.

(a) J. M. de Carvalho Santos

PARECER DE A. PIRES E ALBUQUERQUE

Depois de ter examinado atentamente a materia exposta na consulta, subscrevo, sem reservas ou restrições, o juridico parecer do eminente Jurisconsulto Snr. Dr. Carvalho Santos, cujas respostas assentam em razões magistralmente expostas e de indiscutivel procedencia:

Não vejo (quanto ao ponto principal da questão) como se possa pôr em duvida que o prazo da prescrição estipulada no art. 178 § 10 n. VIII do Codigo Civil, começa a correr do dia em que passa em julgado a **sentença rescindenda:**

No caso da consulta, não houve embargos á arrematação, de sorte que a sentença que a homologou nada decidiu em que pudesse ocorrer algum dos casos legais da ação rescisória: — Nesse caso a sentença que dirimiu a controversia, e seria rescindivel, foi a que julgou a penhora: E tanto assim compreendeu F. que na ação rescisória proposta em 25 de Maio de 1937 indicou — **a nulidade da sentença rescindenda, que julgou a penhora**" como objeto do pedido.

O absurdo está em que, se propondo F. rescindir a sentença que **julgou a penhora** se lhe queira contar o prazo prescricional não desta sentença, mas de uma outra, posterior, que, de mais a mais, meramente homologatoria, só por si não autorisaria e ainda menos justificaria um pedido de rescisão. Esse absurdo fére o preceito formal, a letra expressa da lei e constituiu uma violação da coisa julgada.

(a) A. Pires e Albuquerque

NÃO LEIA ISTO
si tem perfeita saúde

Mas si o senhor, ou alguma pessôa de sua familia, soffre de perturbações digestivas, como sejam acidez no estomago, indigestão, prisão de ventre, mal-estar após as refeições, etc., é preferivel recorrer ao Leite de Magnesia de Phillips, porque esse acreditado producto ataca directamente as causas de taes perturbações, com a sua triplice acção comprovada:

1 — *Neutraliza o excesso de acidez no estomago*
2 — *Limpa suavemente o tubo intestinal*
3 — *Tonifica todo o apparelho digestivo*

O Leite de Magnesia de Phillips é igualmente benefico em todas as phases da existencia — desde a mais tenra infancia até á idade mais avançada. Os medicos o vêm recommendando ha mais de 60 annos! Exija e acceite sómente o legitimo Leite de Magnesia de Phillips!

CLUB DE JOIAS E RELOGIOS DO REGULADOR DA MARINHA

Foram sorteados hontem os seguintes socios da cautella 95:

Série 104: — Sr. Paulo Alvaro — Hospital Pedro II.

Série 105: — Sr. Joseph Turton Jr. — Fabrica Pilar.

Série 106: — Sr. Manoel Soares da Silva — Rua do Apollo, 181.

Série 107: — D.ª Maria L. Cavalcanti — Engenho Harmonia.

Série 108: — D.ª Maria da Conceição Cruz — Livramento, 79.

Série 109: — Sr. A. Guimarães — Prefeitura.

Visto: Os Proprietarios:
Flodoardo Caliope *H. Hartmann & Cia.*
Inspector do Governo

Inscrevam-se na série 109 a correr brevemente... Restam apenas poucos numeros á disposição de nossos amigos e freguezes...

LLOYD BRASILEIRO

AVISO

O "LLOYD BRASILEIRO" (PATRIMONIO NACIONAL), avisa a quem interessar possa, que o senr. J. CEZAR, estabelecido a rua das Laranjeiras, 64, comunicou ter-se extraviado o conhecimento n. 420, do vp. DOM PEDRO II vgm. 43 ida, entrado neste porto em 28 de Fevereiro p. passado, relativo a uma caixa com vidros, marca J. embarcada pelos Senrs. SANTOS SEABRA & Cia., do Rio de Janeiro e consignada a ORDEM.

Se nenhuma reclamação for apresentada dentro do praso do parag. 1º do art. 9º do Decreto nº 19.473, de 10.12.1930, será o referido volume entregue ao notificante independente da apresentação do conhecimento original.

Recife, 15 de Março de 1940
LLOYD BRASILEIRO
(Patrimonio Nacional)
Alberto Fonseca & Cia. Ltda.
Agentes

MAQUINAS DE ESCREVER

Está suja sua maquina?
Quebrou-se?
Telefone para o N.º 2030 ou mande suas ordens para ALDEM L. BARRETTO — Rua Velha, 286.
Trabalho Garantido.

NEURASTHENIA SEXUAL?

UMA PLANTA QUE FAZ MILAGRES!

Alguns jornaes norte-americanos informaram que o chefe de uma expedição nas selvas do Equador, trouxe uma planta milagrosa contra neurasthenia. Este senhor recebeu seductoras offertas de diversos laboratorios, tendo recusado systematicamente, sob a allegação que o seu intento é puramente scientifico.

O mais interessante é que esta planta a que chamam de "Acanthes virilis", nada mais é senão a Marapuama, que existe abundantemente em alguns Estados do Norte do Brasil. A Marapuama é conhecida de longa data pelos indigenas brasileiros como poderoso fortificante do systema nervoso, sobretudo quando se trata de neurasthenia genital.

Existe á venda nas principaes pharmacias e drogarias um producto denominado "PILULAS DE MARATÚ" fabricado com extractos de Marapuama e Catuaba. As pessôas interessadas devem experimentar um vidro deste afamado tonico nervino que tanto successo está alcançando nos meios norte-americanos.

N. B. — As "PILULAS MARATÚ" foram approvadas e licenciadas pelo D. N. S. Publica e são isentas de qualquer acção nociva. Peçam prospectos aos Laboratorios Fitra Pisani, Caixa Postal, 2453, São Paulo.

Não basta um rosto lindo... Todo o corpo deve ser bello!

ROSTO encantador!... Mas não basta! Hoje, a belleza tem que attingir o corpo todo! E o melhor meio para isso é usar Palmolive, o unico sabonete embellezador. Palmolive é feito com o Oleo de Oliva, o mais fino protector da pelle, que a natureza produziu! Sua espuma balsamica penetra nos póros e deixa toda a cutis macia e radiante de mocidade. É por isso que o recommendam 20.723 especialistas de belleza!

NO. P-37253

ESCOLA REMINGTON
Dept.º EDUCACIONAL DA CASA PRATT S/A
Experiencia não se compra para pronta entrega. Adquire-se com o tempo e por meio de constante e segura observação. Eis o segredo da superioridade e eficiencia dos metodos de ensino adotados pela Escola Remington que ha 20 anos vem preparando jovens nos seus cursos de Dactilografia, taquigrafia e correspondencia comercial.
RUA NOVA N.º 259 — 1.º ANDAR

JUIZO PRIVATIVO DA FAZENDA NACIONAL

Comarca do Recife

EDITAL DE CITAÇÃO COM PRAZO DE 1 ANNO

Acção Especial de Recuperação de Titulos ao Portador

O dr. José Thomaz de Medeiros Corrêa, juiz de Direito da 2.ª Vara e privativo dos Feitos da FAZENDA NACIONAL, nesta cidade do Recife, capital do Estado de Pernambuco, em virtude da Lei, etc.

FAÇO saber aos que o presente Edital de Citação com prazo de um (1) anno virem ou delle noticia tiverem e a quem mais interessar possa, que por este Juizo, (1.º Cartorio da Fazenda) por parte de d. *Maria Flora Gantois e Outros*, representados pelo seu advogado dr. Praxedes Brederodes da Costa, foi proposta uma "Acção Especial de Recuperação de Titulos ao Portador", cuja petição inicial e despachos, são dos teores seguintes:

PETIÇÃO INICIAL

"Exmo. sr. dr. Juiz de Direito da 2.ª Vara da capital. — Dizem *Maria Flora Gantois, Gilberto do Bomfim Gantois, Maria Elisa Gantois, Fernando Gantois* e a menor pubere *Maria do Carmo Gantois*, assistida pela sua genitora, d. Ibraima da Nova Gantois, que, sendo legitimos senhores de 240 Apolices federaes ao portador, cujos numeros constam da discriminação mais adeante feita, titulos esses dos quaes se apossou indebitamente a senhorita *Maria Carmina Chacon de Assumpção*, que tambem se assigna *Maria Carmina Passos*, querem propôr a competente acção de recuperação de titulos ao portador, provando:

a) — que as preditas apolices foram adquiridas pelo fallecido dr. Diniz Pompilio Passos que foi casado em segunda nupcias com a avó paterna dos supplicantes, d. Flora Adelaide Passos;

b) — que o dr. Diniz Pompilio Passos nunca se desfez dos referidos titulos, sempre havendo recebido, pessoalmente, na Delegacia do Thesouro Nacional, deste Estado, os juros respectivos, cobrados em cada semestre;

c) — que, morto o dr. Diniz Passos, em 8 de janeiro de 1932, sem testamento e sem deixar descendentes, nem ascendentes, as apolices em questão, *ipso facto* se transmittiram para a sua viuva, a nomeada d. Flora Adelaide Passos, avó paterna dos supplicantes, a qual, porque se tratasse de titulos da divida publica federal, não sujeitos ao imposto de transmissão *causa-mortis* ou qualquer outra taxa hereditaria, e, ao mesmo tempo, porque fossem ao portador, não os descreveu no inventario dos bens deixados por seu fallecido esposo;

d) — que, d. Flora Adelaide Passos se conservou na posse das alludidas apolices até a sua morte que se verificou a 10 de abril do mesmo anno de 1932, havendo recebido os juros correspondentes ao semestre vencido em 31 de dezembro de 1931, (doc. n. 1 junto);

e) — que d. Flora Adelaide Passos deixou, como seus unicos herdeiros, os suplicantes, filhos que foram do dr. Carlos Eugenio Gantois, falecido em 3 de junho de 1924 e unico filho da mesma d. Flora Adelaide Passos, havido no seu primeiro matrimonio;

f) — que, consequentemente, as apolices em questão se deviam transmittir ao dominio dos suplicantes, sendo de notar que, ao descrever, na qualidade de inventariante, no fôro de Jaboatão, os bens do espolio deixado por d. Flora Adelaide Passos, a genitora dos suplicantes, não tendo podido descrever com precisão as apolices em litigio, porque não as poude encontrar, e desconhecia a sua quantidade, valor, numeros, emissões, etc., fez-lhe todavia, alusão protestando por uma descrição complementar;

g) — que, porém, publico e notorio que se tornou que as apolices eram em numero de duzentos e quarenta (240) e se encontravam em poder da senhorinha Maria Carmina Chacon de Assunção, que tambem se assina Maria Carmina Passos, e que foi creada em casa do dr. Diniz Passos, e, morto este, continuou a viver com a avó dos suplicantes; e dissuadidos de obterem as mesmas apolices, amistosamente, posto que a senhorinha Maria Carmina se retirou de Jaboatão, para logar ignorado, os suplicantes, uns, representados pela sua já citada genitora, por serem ainda impuberes e outros, assistidos pela mesma sua mãi, de vez que então eram puberes, moveram no Juizo de Direito de Jaboatão contra a senhorinha Maria Carmina uma ação ordinaria de esbulho, para que fossem reintegrados na posse das mesmas apolices, ação essa que foi afinal julgada nula porque nêla se praticou um áto reputado como improprio e inadmissivel numa ação ordinaria; o áto de se ter oficiado ao Tesouro Nacional para não pagar á legitima detentora das apolices os juros das mesmas, e ás Juntas de Corretores para não permitir qualquer transação com os titulos em litigio;

h) — que essa decisão transitou em julgado. (doc. junto).

Do exposto, se vê que a ação, a que óra podem recorrer os suplicantes, para que não continuam desapossados e não sejam definitivamente espoliados das mesmas apolices, é esta: — a especial de recuperação de titulos ao portador.

Pedem, pois, respeitosamente, que V. Excia. mande imediatamente intimar:

a) — a Fazenda Federal representada pela Delegacia Fiscal do Tesouro Nacional neste Estado, para que não pague, tanto á senhorinha Maria Chacon de Assunção ou Maria Carmina Passos, como a qualquer outro que para tal se apresente, nem o capital nem os juros das apolices em questão, que são as seguintes: — tipo ao portador no valor de um conto de reis (1:000$000), cada uma, de numeros 073.033 a 073.041; 085.824; 149.747 a 149.768; 149.801 a 149.812; .. 245.622 a 245.671; 283.562 a .. 283.611; 409.769 a 409.770; .. 409.781 a 409.790; 409.796 a .. 409.803; 491.004 a 491.011; .. 491.249 a 491.254; 491.384 a .. 491.389; 491.419; 491.430 a 491.439; 499.862 a 499.891 e 509.310 a .. 509.324, — apolices aliás já enumeradas no processo que acompanhou o oficio n. 1497 de 24 de maio de 1935, dessa Delegacia ao Diretor da Caixa de Amortização;

b) — ao Presidente da Junta de Corretores para que não sejam admitidos os ditos titulos em negocio na praça;

c) — á senhorinha Maria Carmina Chacon de Assunção ou Maria Carmina Passos (que, aliás, por intermedio dos seus patronos, no decurso da ação de esbulho confessa ter em seu poder as apolices em litigio, sendo certo que recebeu os juros vencidos sobre as mesmas, correspondendentes ao semestre em 1934) — para alégar o que lhe convier, dentro do prazo estabelecido no Decreto n. 3.084, de 5 de novembro de 1898.

Requer, ainda, que mande V. Excia. expedir edital de intimação a todos a quem interessar possa a hipotese para dizer sobre o que, porventura, julguem de seu direito, igualmente dentro do prazo de um anno, procedendo-se quanto ao mais, de conformidade com que preceituam os arts. 163 e subsequentes, da Parte Quinta do Decreto citado; bem como mande oficiar ao Juiz de Direito de Jaboatão para que auste qualquer providencia a respeito dos titulos em causa.

Outrosim, a citação da senhora Maria Carmina Chacon de Assunção deverá ser feita por edital, de vez que a mesma se encontra no sul do Paiz, em lugar incerto e não sabido, o que os suplicantes provarão mediante testemunhas em dia, hora e local que V. Excia. designar para o aludido fim.

Nestes termos, pedem que, si a detentora dos titulos em questão, não os quizer restituir, sejam afinal julgados caducos os mesmos titulos e ordenada a expedição de novos em substituição aos reclamados, tudo de accordo com o que prescrevem o art. 168 e subsequente da Parte 3ª do DECRETO 3084 de 5 de novembro de 1898 e os artigos do Codigo do Processo Civil e Comercial do Estado, que regulam a hipótese, — sendo intimado para todos os termos da presente ação o dr. Procurador da Republica. — P. P. deferimento. Recife, 7 de novembro de 1939. (a) *Praxedes Brederodes da Costa*, advogado. (Selada legalmente). — DESPACHO — "D. e A. Como requer. Designo o dia de amanhã, ás 10 horas, no logar do costume. Recife, 8-11-939. (a) *J. T. de Medeiros Corrêa*". — Era o que se continha em dita petição inicial e despacho fielmente transcritos. Procedida em seguida a justificação da ausencia da suplicada, foi após proferido o seguinte DESPACHO: "Julgo justificada a ausencia da suplicada. Publiquem-se editais de citação, na forma do pedido na inicial. Recife, 13-11-939. (a) *J. T. de Medeiros Corrêa*". Era tudo que se continha em referida decisão em cumprimento da qual é expedido o presente EDITAL DE CITAÇÃO com o prazo de um (1) ano, que será devidamente publicado no orgão oficial do Estado e outro de grande circulação e por todo o teor do qual CITO, CHAMO E INTIMO e, consequentemente decorrido o referido prazo hei por citados a suplicada d. MARIA CARMINA CHACON DE ASSUNÇÃO ou MARIA CARMINA PASSOS e a quem mais possa e seja interessado na ação em especie, afim de, decorrido o mesmo prazo de citação vir responder aos termos da referida ação especial de recuperação de titulos federais ao portador, de acôrdo com a inicial transcrita, sob pena de revelia e demais pronunciações de direito.

E para que chegue ao conhecimento de quem interessar possa e especialmente aos citandos, passou-se o presente Edital, na forma da lei. DADO e PASSADO pelo 1º Cartorio dos Feitos da Fazenda Nacional, Palacio da Justiça, nesta cidade do Recife, em 14 de novembro de 1939. Eu, *Victorino Santos Moreira*, escrivão, o subscrevo. — *José Tomaz de Medeiros Corrêa.*

A FRIEZA INTIMA

a causa de muitas desgraças, sombreia a felicidade da maioria dos casaes. Aos interessados, o Instituto BEAUGENDRE, Caixa postal, 862, PORTO ALEGRE — R. G. do Sul, mediante simples pedido, remetterá discretamente e acompanhada de um GRAPHICO VIRIL, a sua importante brochura "IMPOTENCIA VIRIL E FRIEZA FEMININA", tratando desse assumpto delicado e contendo instrucções valiosas que lhes permittirão voltar á vida e ao prazer.

TRATAMENTO DA TUBERCULOSE
SANATORIO MINAS GERAES
65 QUARTOS E APARTAMENTOS
C. Postal 597 — Phone 0087 — Telegr.: Sanaminas
BELLO HORIZONTE

DOENÇAS DO ESTOMAGO, FIGADO E INTESTINOS
SAL DE CARLSBAD
EFFERVESCENTE DE GIFFONI • ANTI-ACIDO CHOLAGOGO LAXATIVE
FRANCISCO GIFFONI & CIA.-RUA 1º DE MARÇO, 17-RIO

OSCAR PINTO & CIA. LTDA.

Endereço Teleg. - ALEX
TELEPHONE: 6388
Caixa Postal N.

AGENTES—COMMISSARIOS—CONTA PROPRIA

PRAÇA JOAQUIM NABUCO, 63 — 1.° andar
RECIFE - PERNAMBUCO

CODIGOS: Ribeiro, A. B. C. 5.ª ed., Bentley's e Particulares

Chamamos a attenção dos Srs. Industriaes, muito especialmente dos Srs. Usineiros e Lacticinistas para que guardem esta pagina para suas futuras consultas. Com o nosso corpo de Engenheiros especialisados estamos aptos a fornecer orçamentos, plantas, etc., sem compromisso

MONARCH CONTROLLER CO.
LONDON
Ventiladores e exhaustores para carros de passageiros — Alavancas para freios pneumaticos typo "SEE SAW" — Alavancas para freios typo "LITTLE GIANT" — Estabilisadores de portas de vagãos "MONARCH" — Ajustador automatico de sapatas de freio — Apparelhos de tracção (engate para vagões) etc. "F. & E".

ESCHER WYSS DE ZURICH
Turbinas hidraulicas — Tubulações — Turbinas a vapor — Caldeiras a vapor — Maquinas frigoricas — Bombas centrifugas — Centrifugas "ter Meet" — Turbo compressores e ventiladores — Hélices a passo variavel para navio — Instalações de evaporação a térmocompressão — Instalações completas para salinas e fabricação de leite em pó.

PFAUDLER COMPANY
ROCHESTER, N. Y.
Depositos revestidos de vidro para cervejarias — Installações para pasteurisação de leite — Installações para productos chimicos e pharmaceuticos, drogas, perfumes, cosmeticos, pastas, conservas alimenticias, etc. — Especialistas na fabricação de utensilios de vidro para Insulin, Popein, Antiformin, Solution, etc.

CARNOCK, BIBBY & CO. LTDA
LIVERPOOL
Cabos de manilha e cabos de aço galvanisado genuinamente inglezes para manobra de vapores e GUINDASTES.

"KERN"
Instrumentos de precisão e geodesia, Topografia e astronomia — Niveis — Theodolitos — Tacheometros — Planimetros — Estojos para desenho — Objectivas para cinema, etc.

BROWNING CRANE & SHOVEL CO.
CLEVELAND — OHIO
Guindastes de todos os typos — Pás de garras — Draglines — Excavadoras a vapor, gasolina, — Diesel ou electricas.

EUCLID CRANE & HOIST CO.
EUCLID — OHIO
Talhas, pontes rolantes, etc

CLEVELAND TRACTOR COMPANY
CLEVELAND — OHIO
Tractores industriaes.

SLUSSER MC LEAN SCRAPER CO.
SIDNEY — OHIO
Pás excavadoras e de arrasto para estradas.

BLACK & DECKER MFG. CO.
TOWSON, MARYLAND
Balanças especiaes para estradas de rodagem.

"AMSLER"
Máquinas para Gabinetes de Ensaios de Materiais — Molinetes, Planimetros, etc.

"SÉCHERON"
Máquinas e aparelhos eletricos — Locomotivas Eletricas, Automotrizes e Grupos de solda eletrica, etc.

ALLIS - CHALMERS MFG. CO.
Installações britadoras — Installações hydraulicas — Machinario para serrarias — Machinario para minas — Machinario para moinhos — Material electrico em geral — Transmissões — Telas de latão perfurado para turbinas de assucar.

SULLIVAN MACHINERY CO,
Compressores de ar, fixos e portateis — Guinchos de ar comprimido e electricos — Ferramentas pneumaticas — Sondas — Perfuratrizes — Cortadores de carvão — Machinario para minas.

HASLER TELEGRAPH WORKS
Velocimetros "HASLER" para locomotivas — Velocimetros "TELOC" para locomotivas — Registrador de tempo de funccionamento de qualquer eixo — Contadores de kilometragem para eixos — Lubrificadores automaticos para flanges.

BALTIC — ALFA - LAVAL
Desnatadeiras - batedeiras e MALAXADORES.
Desnatadeiras de 1.000 a 5.000 litros hora.

INDEPENDENT PNEUMATIC TOOL CO.
NEW YORK
Machinas ferramentas a ar comprimido e electricas.

"S. L. M. -- WINTERTHUR"
Motores Diesel — Estacionarios e Maritimos — Motores a gás pobre, Compressores de ar, locomotivas a vapor, Eletricas e Diesel-Eletricas.

DOBBIE FOUNDRY & MACHINE CO.
NEW YORK
Guindastes e guinchos

"PRESTO"
Máquinas de curvar tubos.

IOWA MANUFACTURING CO.
NEW YORK
Britadores — Peneiras — Elevadores

"MICAFIL"
Máquinas para enrolar bobinas de motores, etc.

"STHORER"
Equipamentos para Matadouros.

"EXCELSIOR-ANCHOR"
Téla de seda paar peneiras.

DEMPSTER BROTHERS INC.
KNOXVILLE — TENN.
Carregadores em caminhões

"SABROE"
Compressores e material frigorifico para gêlo, ar condicionado e todos os fins industriais.

"HUGGENBERGER"
Aparelhos de precisão para contrôle de materiais.

DEVENPORT LOCOMOTIVE WORKS
DAVENPORT — IOWA
Locomotivas diesel e a gazolina.

J. D. ADAMS COMPANY
INDIANAPOLIS, IND.
Plainas niveladoras — Escarificadores — Material para construcção e manutenção de Estradas.

TIMKEN ROLLER BEARING CO.
CANTON — OHIO
Mancaes de rolamento.

S. A. ADOLPHE SAURER (SUISSA)
O novo "SAURER" é o vehiculo mais economico da actualidade. Com o seu motor "saurer diesel" percorre 100 Kms. por 7$000. Caminhões para 3, 4, 5 e 6 toneladas.

"AMMANN"
Britadores, máquinas de asfalto e rolos compressores Diesel e a vapor.

SANDVIKENS JERNVERKS AKTIEBOLAG
SANDVIKEN — SUECIA
Aço para brocas, solido e perfurado.

SIHL ENGINEERING WORKS, ZURICH.
Bombas e motores para saneamento — Bombas autoaspirantes especialmente para aspirar aguas arenosas.

MORRIS MACHINE WORKS
BALDSWINVILLE — N. Y.
Bombas centrifugas — Bombas especiaes para dragagem.

YORK SAFE AND LOCK CO.
YORK, PA.
Cofres — Casas fortes — Portas de segurança.

A. G. WILD & CO. LTD.
SHEFFIELD — ENGLAND
Engates automaticos — Amortecedores — Vestibulos — Passagens — Estabilisadores de janellas — Ventiladores — Molas de portas — Accessorios em geral para vagões, pontes, navios, etc.

JEFFREY MANUFACTURING CO.
Transportadores typo correia sem fim, de tapetes, etc. — Elevadores de materiaes — Empilhadores — Machinario para minas — Locomotivas para minas — Perfuratrizes — Cortadores de carvão.

FREINS JOURDAIN MONNERET
PARIS — FRANCE
Freios a vacuo — Freios a ar comprimido — Ejectores "SUPER DANTON" — Areieiros typo mechanico a helice — Carros electricos e accumuladores para plataforma "Satme"

ESPECIALIDADES: Instalações completas para a industria do leite e derivados — Pasteurisadores e resfriadores "AHLBORN" — Máquinas frigorificas "AUDIFFERN" — VASILHAMES, baldes coadores e material para laboratorio — Sal, coalho e corantes para manteiga — AMONIA ANIDRA para máquinas frigorificas — Turbinas hidraulicas, Caldeiras a vapor — Correias e material para transmissão — CRAVADEIRAS para fechar latas — Filtros centrifugos — BATEDEIRAS-SALGADEIRAS COMBINADAS "ROTHS"

Agentes: M. CARVALHO & CIA. — NATAL — CELSO PEIXOTO & CIA. — JOÃO PESSOA.

ILEGÍVEL

CASAS — TERRENOS INDUSTRIAS — EMPREGOS — PROFISSÕES — DIVERSOS

PEQUENOS ANNUNCIOS

Os annuncios nesta secção são cobrados ao preço de 500 rs. a linha de typo 6
TELEPHONE DA GERENCIA — 6027

CASAS — TERRENOS — PROPRIEDADES

ALUGA-SE — A' rua Imperial n. 2026, uma casa recuada e com oitão livre, duas salas, dois grandes quartos internos, saleta com pia, cosinha com fogão a gaz, quarto para empregada e garage. A tratar á rua Duque de Caxias, n. 261, 2º. andar.

ALUGA-SE — Por preço modico, em casa de familia, um optimo quarto com janella, a rapaz ou casal sem filho. Praça Joaquim Nabuco n. 81, 1º. andar, junto ao MODERNO.

ALUGA-SE — A casa á rua Benjamin Constant n. 295. Tem dois quartos, duas salas, agua e luz. Preço: — 120$000 mensaes. Tratar á rua José de Hollanda (Mercearia) com SANDOVAL.

ALUGA-SE por 450$000 uma confortavel casa, moderna com tres quartos internos, duas salas, dois terraços, dois saneamentos, cozinha, dispensa e copa; garage, lavanderia e quarto para creados. Terreno regular arborizado, sita a RUA MEDEIROS ALBUQUERQUE, 46, em Manguinhos. Tratar á RUA DO RANGEL, 162 — Telephone 6296.

ALUGA-SE — Para pequena familia uma casa com 3 quartos, uma sala, terraço, dispensa etc., á rua S. Geraldo n. 149 transversal da rua do Lima) Chaves á rua do Lima, 286.

ALUGA-SE — Uma boa casa com muitos commodos e grande quintal, sita á rua da Soledade, n. 249, um optimo ponto da cidade para moradia. Trata-se á rua Conde d'Eu n. 86 (João de Barros) até 8 horas ou depois das 17.

ALUGA-SE — Confortavel quarto com janellas, entrada livre. Rua Princeza Isabel, 142 — 1º and.

ALUGA-SE — Uma casa recentemente construida, recuada, com oitão livre, quartos nos dois pavimentos, garage e todos os commodos para familia de tratamento, por contracto de 1 anno e aluguel de rs. 600$000 mensaes, á rua Gervasio Fioravanti (transversal á rua das Graças. Informações pelos telephones 9038 ou 28576, com Fausto Pinho.

ALUGA-SE — Mediante contracto de um anno confortavel casa moderna, situada á avenida João de Barros, n. 1462, com 4 quartos internos e 2 externos, duas salas, dois terraços, 2 saneamentos, sendo um completo, copa, cozinha com fogão a gaz, dispensa, lavanderia, garage e quintal com fructeiras. A casa pode ser vista todos os dias. Aluguel: 450$000. Tratar á RUA REAL DA TORRE, n. 827.

ALUGA-SE — Por 70$000 uma casa com 3 quartos, duas salas, cozinha e apparelho. Agua de cacimba e luz. Toda murada, á Rua Marechal Bittencourt, n. 142, em frente á Igreja do Poço. Fiador idoneo. Chaves e tratar á ESTRADA DAS UBAIAS, n. 731 — Casa Forte.

ALUGA-SE uma excellente sala com janellas e entrada independente. Andar terreo, rua da Saudade, 299.

APOSENTOS — Cavalheiro idoneo, de meia idade, do alto commercio, precisa tomar um apartamento numa casa de familia, que não tenha outros hospedes. Cartas nesta redacção para GUSTAVUS.

CASAS — Compram-se e vendem-se casas, sitios, terrenos, engenhos e propriedades e tratar com CLEODON CHAVES, rua da Aurora, n. 49 — 1º andar.

CASA EM BOA VIAGEM — Passa-se o contracto da casa á avenida Beira Mar n. 3.300, com excellentes commodos e mobiliario. Trata-se na mesma casa. O contracto é valido até setembro do corrente anno.

CASA EM BOA VIAGEM — N. 4045, na Avenida, traspassa-se o aluguel até 30—9—940; recuada, oitões livres, 2 terraços, 4 quartos, 2 com lavatorios, copa, cosinha, dispensa, banheiro completo com agua quente, garage, dois quartos e banheiro de empregados; entender-se com LUCIANO LIMA — 323, Rua do Hospicio, de 1 As 3. Aberta ás 5 horas da tarde. Muito limpa.

CASA MODERNA NO ESPINHEIRO — Cinco quartos internos, dois externos, dois saneamentos, terreno de 18x40, recuada e isolada, tres salas, optima cozinha, etc. Valor: 55:000$. ARTHUR DUBEUX, avenida Rio Branco, 127 — Tel. 9104 e 9036.

CASA MODERNA — Para pequena familia de tratamento, com garage e demais commodidades, situada á Rua Dr. José Maria, n. 1139.
Trata-se na avenida Rosa e Silva n. 1796.

CASAS NA BOA VISTA QUE SE VENDEM — Vendem-se duas com oitões livres, recuadas, modernas na rua D. Vital; 1 na rua José de Alencar, recuada com portão livre, outra na rua Velha, e duas na rua do Riachuelo e 2 no Prado da Magdalena, modernas, a tratar na RUA VISC. DE GOYANNA, de 3 e meia ás 5 horas, excepto aos domingos. Compram-se casas de todos os preços; negocio urgente.

CASA — Vende-se uma optima casa em Boa Viagem, á rua dos Navegantes, por 30:500$000. Uma com seis quartos, piso de taco e demais dependencias, por 22 contos, em Olinda; e por 14:000$000. Negocios urgentes. Trata-se com CLEODON CHAVES — Rua da Aurora, 49 — 1º andar.

CASA QUE SE VENDE — A' avenida Parnamirim (bond de Dois Irmãos) moderna e confortavel, com 4 quartos internos, 2 amplos terraços, 2 gabinetes sanitarios, garage e todas as dependencias necessarias a uma casa moderna e para pessoa de fino trato. Tem dois annos de construida. Tratar com OLYNTHO SOARES, das 7 ás 9, de 12 ás 14, á avenida Manoel Borba, 820 e ás 17 horas, á rua do Imperador, 282 (Cartorio).

CASAS A' VENDA — uma na rua Paysandu' — 42:000$, uma na estrada do Arrayal, 60:000$; uma na avenida Malaquias, 20:000$ e uas na avenida Flor de Sant'Anna a 25:000$000.4 perto da avenida João de Barros, a 30:000$ duas perto do largo da Paz — 12 e 20 contos; uma no Sancho, com grande sitio, 50:000$; uma perto da Casa Forte, 16:000$; uma na avenida José Rufino, 20:000$, sendo 9:000$000 á vista. O restante pagando 160$000 mensaes, facilita-se parte em pagamentos mensaes. BEZERRA — Rua da Concordia, 148.

CASA NOVA EM OLINDA — Por 350$ mensaes aluga-se uma no Pharol, á avenida Rio Doce n. 340, com 4 quartos, duas salas, dois saneamentos, copa cozinha e garage. Sahida para a praia e muito fresca. Ver e tratar com MANOEL DIAS DOS SANTOS, rua de São Francisco n. 26 — Phone 2918 — OLINDA.

CASA — Vende-se uma com pavimento superior á margem da linha de Casa Amarella, com 4 quartos e demais dependencias por 60 contos. Negocio urgente. Trata-se com CLEODON CHAVES — Rua da Aurora, 49 — 1º andar.

CASAS MODERNAS — A prestação — Por quarenta contos de réis, 50 % á vista e o restante a prazo longo, sob juros de 9 por cento ao anno, vendem-se casas modernas, isoladas, recuadas, com tres quartos internos, tres salas, garage, dois saneamentos e situadas no mais aprazivel suburbio da capital. A tratar com ARTHUR DUBEUX, avenida Rio Branco, 127 — Phones 9036 e 9104.

FAMILIA ESTRANGEIRA — Deseja alugar casa bem ventilada, com bons commodos, quartos sanitarios modernos e localisada entre Afflictos e Sant'Anna. Cartas dando aluguel e mais detalhes á Caixa Postal 21 — Recife.

MAGNIFICA OCCASIÃO — Por 100$ mensaes, aluga-se para entreposto de leite e verduras. O predio onde funccionou o Chafariz da rua do Socego.
A tratar na avenida Rio Branco, n. 126 — 3º andar, sala 1.

QUARTOS COM REFEIÇÕES — Alugam-se á rua da Soledade, 449 (defronte á Igreja).

TERRENO que se vende na Boa Vista — Vende-se um importante lote de 16 de frente por 36 de fundo voltado para o nascente, na rua Silva Ramos, proximo á rua Conde da Boa Vista, e transversal á avenida 4 de Outubro, no DERBY, e um outro na rua do Paysandu', com 15x30 de fundo, para informações com ACANTELLADO, rua da Imperatriz, n. 94 — 1º das 16 ás 18 horas.

VENDE-SE, em Bezerros, a tratar com José Francisco Xavire, optima propriedade no logar RAPOSA, com açude cerrado de arame, meia legua quadrada, com mattas e capacidade para accumular 400 rezes; tres casas de residencia para moradores, tanques de pedras e um forno de fabricar cal. Dita propriedade é ligada por estrada de rodagem com as cidades de Bezerros e Limoeiro, sendo duas leguas para Bezerros e seis para Limoeiro.

VENDE-SE BARATO — No aprazivel arrabalde de Campo Grande, na margem á linha e do novo calçamento um terreno no todo murado e bem fructificado, com area de 24 metros de frente por 50 de fundos, com duas casas rendendo 240 mil réis mensal, a tar á Estrada de Belem, 1622 Campo Grande).

VENDE-SE a casa sita á Rua José de Alencar, 692 Boa Vista, por 13:500$, livre e desembaraçada. A tratar na mesma rua, 696.

VENDEM-SE — Tres casas na rua S. Salvador uma Buenos Aires outra em Venezuela e rua Sta. Cruz. Terrenos no Espinheiro. Afflictos, Avenida José Rufino e no Pharol em Olinda. Trata-se com CLEODON CHAVES, rua da Aurora, 49 — 1º andar.

VENDE-SE — Um terreno com 12 mts. x 45 mts., na rua Frederico, junto ao numero 58. Encruzilhada.

PONTO PARA NEGOCIO

BARATO — Vende-se o Restaurant e Café Bernardino, á rua Tobias Barreto, n. 28, apparelhado com Frigidaire, Radio e fogão a gaz. O motivo da venda é achar-se doente o proprietario. Quanto ao movimento, ver para crer. Tratar no mesmo com BERNARDINO.

MERCEARIA — Vende-se, no arrabalde do Zumby, avenida Caxangá, 933, por preço de occasião. A casa tem bons commodos para familia, com tres banheiros para vender banhos, fazendo bons apurados, acreditada ha dez annos, livre e desembaraçada de qualquer onus.
E' favor não se apresentar quem não estiver em condições.
O motivo da venda é ter de retirar-se para o interior do Estado, o seu proprietario.

OPTIMA COLLOCAÇÃO — Vende-se em uma das praças mais movimentadas da capital, um bar e caldo de canna, com especiarias e um bom apurado de bicho.
O pretendente poderá passar alguns dias na casa afim de ver o apurado. O aluguel da casa é barato. Ponto de esquina com tres portas de oitão e duas de frente. Facilita-se o negocio. A tratar com J. VIANNA — Rua Tobias Barreto, 364.

OPTIMA OPPORTUNIDADE — Vende-se em um dos melhores trechos da rua da Concordia, uma boa mercearia com carvoaria, fazendo muito negocio. Casa de esquina, com tres portas de frente e 1 de oitão, tendo grande commodo para familia.
O aluguel da casa é baratissimo e facilita-se o negocio. A tratar com J. VIANNA, rua Tobias Barreto, 364.

EMPREGADA — Precisa-se de uma senhora de bons costumes, que saiba ler e cozinhar, para tomar conta de uma casa de poucas pessoas. Exige-se referencias. — CONCORDIA, 188

OPTIMO NEGOCIO — Vende-se uma mercearia bem afreguezada, com armação, vitrina, divisão para dois ramos de negocio e commodos para familias. O ponto é bem localizado á praça Maciel Pinheiro, 407, livre e desembaraçado. A tratar na mesma.

OPPORTUNIDADE UNICA — Vende-se na rua Tobias Barretto, por preço de occasião, um pequeno bar e restaurant, livre e desembaraçado, fazendo muito negocio; tendo um bom ponto de bicho. O aluguel da casa é quasi de graça e facilita-se o negocio, tendo commodo para familia. A tratar com J. Vianna, Rua Tobias Barretto n. 364.

VENDE-SE BARATO — Uma mercearia, casa de futuro no ramo, livre de impostos, com deposito para carvão, vendendo bastante carvão; tem boa freguezia com apurado bem regular. Aluguel barato, com bastante commodos para familia. O motivo da venda se dirá á pessoa interessada. A tratar na avenida Caxangá n. 1278 — CORDEIRO.

EMPREGOS

COZINHEIRA — Precisa-se de uma que saiba desempenhar a sua profissão para casa de pequena familia, á Rua Fernandes Vieira, n. 350. A tratar de 8 ás 12 horas.

EMPREGADA — Precisa-se de uma senhora de bons costumes, que saiba ler e cozinhar, para tomar conta de uma casa de poucas pessoas. Exige-se referencias. — CONCORDIA, 188.

EMPREGADO — Com alguma pratica de escriptorio e rapazes que desejem iniciar-se no commercio, precisa-se. A quem interessar dirija-se a T. O., Posta-restante deste jornal, em carta escripta á mão, dizendo idade, estado civil e quaes as habilitações.

PRECISA-SE DE AJUDANTES praticos e aprendizes de marcenaria e carpinteiros, a tratar na Garage Sto Amaro — AVENIDA CRUZ CABUGA', n. 247.

STENO-DACTYLOGRAPHA — Aceitam-se serviços de Senographia e Dactylographia. Preços modicos. A tratar á RUA S. GONÇALO, 126 — Boa Vista. — RECIFE.

AUTOMOVEIS

AUTOMOVEL Ford 29 — Vende-se um em optimo estado de conservação por preço de occasião. Tratar com NOBREGA, rua Frei Caneca, 26 — 1º andar.

AUTOMOVEL — Vende-se um Buick 34, a preço conveniente. O motivo explica-se ao comprador. Trata-se na Rua do Muniz, n. 180, com o SR. VIRGILIO FANECO DE ALMEIDA BASTOS.

AUTOMOVEIS — Vende-se um "Opel-olympia", quasi novo, por doze contos (devido viagem). Ver e tratar á Av. Portugal, 52. Informações tambem na "Agencia Opel".

AUTOMOVEL "BABY-FORD" — Vende-se por preço commodo, fazendo de dez a doze kilometros com um litro de gazolina. Estufamento de couro e com bom funccionamento. Tratar com CARNEIRO LEÃO — Rua Quarenta e Oito, n. 942, Espinheiro—Telephone 6449.

VENDE-SE um Ford 29, em perfeito estado, com roda de arame aro 16, Preço: 1:500$000. Ver e tratar na GARAGE GLOBO, Concordia, 800.

VENDE-SE um auto-omnibus para 22 passageiros. Acha-se em perfeito estado, conforme poderá ser visto e examinado na GARAGE VICTORIA, á rua Imperial. A tratar na mesma, ou com o SR. CARDOSO, na Vulcanização Pernambucana, no pateo do Parahyno.

ESCOLAS E CURSOS

CONCURSO PARA ESCRIPTURARIO — Matricule-se hoje mesmo no Curso do COLLEGIO PIO XII certo de que obterá uma optima classificação. Mensalidade: 40$000. Rua Conde da Boa Vista, 1274.

COLLEGIO BRASILEIRO (Misto) — Rua da Palma, 229. Aulas de Dactylographia, Portuguez e Mathematica, mensalmente, Rs. 25$000. Stenographia, Correspondencia Commercial, Inglez, etc. Garante-se o aproveitamento.

EDUQUE SEUS FILHOS — Tem filhos na escola primaria, nos gymnasios ou nas faculdades? Mande sua nota de livros á LIVRARIA DO POBRE —Rua da Conceição, 53 e comprará tudo pela metade do preço. Venda os livros de que não precisa mais e compre os de que está necessitando. Desconto de 10 por cento em livros novos.
Imprimem-se circulares a preços sem competencia.

PIANOS

ALUGAM-SE — Pianos, a tratar — Imperatriz n. 85 — 1º and.

PIANO — Vende-se por 3:000$000, um piano allemão Dorner, quasi novo.

ESTA' DOENTE?

Quer saber o que tem e ficar bom? Espiritas videntes enviam gratis receita e diagnostico; mande nome, idade, residencia e enveloppe sellado para resposta á Caixa Postal, 3926 — RIO.

importado ha pouco tempo da Allemanha. Ver e tratar á rua Gonçalves Maia n. 95 — BOA VISTA (Recife).

DIVERSAS

ALCOOLATO DE CARICA MELISSA — Produz a bôa digestão e cura empachamentos, gazes, azia, máu halito, colicas e demais incommodos do estomago e intestinos — DROGARIA E PHARMACIA AMERICANA de Cicero D. Dinis.

A SALVAÇÃO DAS CREANÇAS está no uso regular do LICOR DE CACAU (Vermifugo de XAVIER). A' venda em toda a parte.

A AGUA DE COLONIA DE GABY — A melhor dentre as melhores, perfume suave e agradavel. A' venda nas boas casas de perfumarias.

BIOCUTIS — Cuide de sua pelle, usando BIOCUTIS, loção scientifica que elimina as imperfeições da cutis e contribue para a belleza. A venda em toda a parte.

BICYCLETA — Vende-se uma quasi nova e completamente equipada. Preço baratissimo. A tratar no Regulador da Marinha, rua Nova, 223, com o sr. Alberto.

BENAL — O maior restaurador dos nervos. E' uma formula do grande neurologista brasileiro prof. A. Austregesilo. A' venda em todas as pharmacias.

DIAMANTE NEGRO — O melhor chocolate da LACTA.

DORES NAS COSTAS? — E' quasi sempre indice de inflammação nos pulmões. Não deixe ir adeante. Tome Xarope de Alho do Matto e Urucu', deposito: "Drogaria e Pharmacia Americana", de Cicero D. Dinis.

ESTA' COM TOSSE? — Tome o "Cognac de Alcatrão Xavier". Encontra-se em qualquer pharmacia.

ELIXIR DE NOZ DE KOLA — Um dos melhores recalcitrantes do organismo. Radical nos casos de prostração, debilidade cerebral, magreza, sangue fraco e sempre que o organismo precise de rehabilitação de forças. Restitue aos moços e aos velhos a alegria da vida. Use o ELIXIR DE NOZ DE KOLA. Deposito: Pharmacia e Drogaria Americana, de Cicero D. Dinis.

BICYCLETAS E MOTOCYCLETAS — Casa especialista em artigos para bicycletas e motocycletas — Pneus e camaras de ar de todas as medidas — Accessorios e peças de fabricação inglesa e allemã. Accessorios para automovel J. Vieira & Cia. — Largo do Parahyba 61. Phone 6103.

BENAL — Acalma e assegura o equilibrio do systema nervoso. A' venda em todas as pharmacias e drogarias.

BIOCUTIS — Contra cravos, espinhas, sardas, pance e manchas. A' venda na PHARMACIA S. JOÃO, rua Larga do Rosario, 244.

CONTRA SARNA E COCEIRAS — E' o remedio ideal para toda a sorte de comichões pelo corpo e pelle aspera. Destróe radicalmente o parasita da sarna. Deposito: Drogaria e Pharmacia de Cicero D. Dinis.

COGNAC DE ALCATRÃO "XAVIER" — Para tosse, grippe e resfriados. A' venda em todas as pharmacias.

CONTRA PYORRHE'A — Todos os que soffrem de Pyorrhéa e inflammação dos dentes e das gengivas encontram a cura no CONTRA PYORRHE'A. E' o remedio por excellencia. Drogaria e Pharmacia de Cicero D. Dinis.

ESTA' ENFRAQUECIDO E MAGRO? — Use o *Elixir de Noz de Kola*, maravilhoso estimulante do systema muscular. Faz desapparecer em pouco tempo os incommodos procedentes da fraqueza e debilidade. Cura o nervoso e a falta de somno, perda de memoria e cansaço cerebral. Util aos estudantes em vesperas de exame. Deposito: Drogaria e Pharmacia Americana, de Cicero D. Dinis.

ELIXIR ANTI-ASTHMATICO — Verdadeiro prodigio na Asthma, ainda mesmo ligada a lesões do apparelho circulatorio. Infallivel na bronchite asthmatica, alliviando os accessos até a completa cura. Deposito: Drogaria e Pharmacia Americana, de Cicero D. Dinis.

EMPACHAMENTOS — Dôres no estomago e enxaquecas cedem logo com o uso do *Alcoolato de Carica Melissa*. Deposito: Drogaria e Pharmacia Americana, de Cicero D. Dinis.

ESTOMAGO DOENTE E FRACO? — Não pode bem desempenhar as funcções. Fortifique-o com o *Vinho Genciana Calumba e Quina Composto*. Deposito: Drogaria e Pharmacia Americana, de Cicero D. Dinis.

INJECÇÃO ANTI-BLENORRHAGICA — Especial na cura das blenorrhagias e suas dolorosas consequencias. Use sem demora, a Injecção Anti-Blenorrhagica, pois no começo da doença muitas pessôas se têm curado apenas com um unico vidro. Deposito: Drogaria e Pharmacia Americana, de Cicero D. Dinis.

INCOMMODOS DA BEXIGA E URETHRA são, em geral, occasionados por blenorrhagias mal curadas ou descuidadas. Não perca tempo: aos primeiros symptomas use logo a efficaz Injecção Anti-Blenorrhagica, de Cicero D. Dinis. Deposito: Drogaria e Pharmacia Americana.

CAVALLO DE SELLA

VENDE-SE — Um cavallo de sella, muito manso, (raça Rio da Prata). Preço commodo. Ver e tratar á RUA ANNIBAL FALCÃO n.º 9, Bairro das Graças, das 9 ás 2 horas.

IOFOSCAL — O mais forte dos fortificantes. A' venda em todas as boas pharmacias.

IODO PARA O SANGUE — Phosphoro para o cerebro e calcio para os ossos. Esta é a composição de IOFOSCAL, o melhor e o mais poderoso fortificante até hoje conhecido. A' venda em todas as pharmacias e drogarias.

IOFOSCAL — Faz musculos rijos, pulmões fortes e nervos sadios. A' venda em todas as boas pharmacias e drogarias.

LACTA — Balas, bombons e chocolates. Fabricação das Empresas LACTAS de São Paulo.

LICOR DE CACAU — Vermifugo Xavier — A salvação das creanças. Bom paladar, gostoso e efficaz.

LACTA — O melhor chocolate, producto das Industrias LACTA, de S. Paulo. A venda em toda a parte.

MOVEIS USADOS — Compra-se á rua Estreita do Rosario n. 244. Paga-se o melhor preço.

MOTOCYCLETA — Vende-se uma, da afamada marca HARLEY DAVIDSON, em perfeito estado de conservação. Ver e tratar: Trincheiras, 290.

MOENDAS — De 36" pollegadas por 23" de diametro e outras menores trilhos, eixos de diversos tamanhos, caldeiras de 30, 45 e 18 cavallos de força, machinas de 25, 10 cavallos, canos de 3", 4" 3/4 e 1", balanças typos diversos, barras e varões, cantoneiras L T I U todos os tamanhos, alabuças para tachas, desvio completo para E. F., tanque de 5.000 litros. Vende-se, rua do Alecrim, 64.

MOVEIS — A' rua Amelia, 677, nos Afflictos, vendem-se os seguintes moveis novos e em perfeito estado de conservação: 1 quarto com seis peças (imbuia); 1 sala de jantar com 12 peças (idem); 1 radio, duas cadeiras de vime, 1 quarto de creança, com cinco peças, um grupo de sala, com quatro peças e 3 cachepots.

NUTRIL — O remedio que nutre. Recommendado aos fracos e convalescentes. A' venda em todas as pharmacias.

NUTRIL — O remedio que nutre, fortalece o organismo phosphoro, calcio e vanadio, elementos indispensaveis para manter o corpo em perfeita forma.

OLHOS INFLAMMADOS OU LACRIMEJANTES — São curados sem falha com o LEITE OPHTALMICO. E' optimo para as diversas affecções da vista. Deposito: DROGARIA E PHARMACIA AMERICANA, de Cicero D. Dinis.

OLEO DE ÁMBOSA GABY — Dá vida aos seus cabellos, conservando sempre o seu brilho. A' venda nas pharmacias e perfumarias.

O SEU FIGADO DOE? — Lembre-se de que existe um medicamento poderoso. E' a BOLDEINA, formula do dr. Simões Barbosa. Preparada pela pharmaceutica Cicero D. Diniz. Deposito: Pharmacia Americana, de Cicero D. Dinis.

O GRANDE REGULADOR DAS SENHORAS "Oforeno"! "Oforeno"! "Oforeno"! A' venda em todas as pharmacias e drogarias.

PARREIRAL OU LATADA DE FERRO — Precisa-se de comprar dois grandes ou pequenos, negocio urgente, a tratar na Rua Frei Caneca, n 35, oitão do Theatro Moderno — RECIFE.

PILULAS DE URSI — Para molestias dos rins. A' venda em todas as pharmacias.

RASGOU seu terno, capas ou tapetes? Vá á Rua Cambôa do Carmo, 51 — 1º andar, que convenientemente serzidos ficarão como novos.

SYPHILIS E IMPUREZA DO SANGUE curam-se com o ELIXIR DEPURATIVO DO DR. SIMÕES BARBOSA, empregado com exito na cura do rheumatismo agudo e chronico, articular e muscular. Feridas, boubas, cancros venereos e de todas as doenças provenientes de impureza do sangue. E' preparado com Elixir de Carus Pepsina, podendo ser usado pelas pessoas que tenham o estomago delicado. Abre o appetite e faz engordar. Deposito: Drogaria e Pharmacia Americana, de Cicero D. Dinis.

SOFFRE DE COLICA HEPATHICA? — Certamente o seu figado está congestionado. Trate-o urgentemente, pois amanhã, pode ser tarde. Tome sem demora a BOLDEINA, formula do dr. Simões Barbosa. Deposito: Drogaria e Pharmacia Americana, de Cicero D. Dinis.

SENHORAS E SENHORITAS — Desfrutem a alegria de viver, fazendo uso do OFORENO, o regulador ideal das senhoras. A' venda em toda a parte do Brasil.

SORVETERIA POLAR — Aceita encommendas de sorvetes doces frios e bebidas para festas, baptizados e casamentos. Entrega a domicilio em hora marcada.
O melhor sorvete do Brasil. Praça Joaquim Nabuco, 81.

VENDE-SE — Um cavallo de sella, muito manso, (raça Rio da Prata). Preço commodo. Ver e tratar á RUA ANNIBAL FALCAO n. 9, Bairro das Graças, das 9 ás 2 horas.

VENDE-SE o barracão do Palacio da Gargalhada, no recinto da Exposição, a tratar no mesmo, todos os dias, das 8 ás 18 horas.

VENDE-SE um balcão moderno com 3,50 mtr. em volta. Rua Larga do Rosario, 252 (ALFAIATARIA).

XAROPE DE MULUNGU BROMUREETADO — E' um grande calmante dos nervos. Combate o máu humor e a excitação nervosa. Deposito: Drogaria e Pharmacia Americana, de Cicero D. Dinis.

XAROPE AUTI-BEZONATICO (Confiança) — Absolutamente seguro na cura das sezões e febres palustres. Milhares de attestados proclamam o seu effeito. Deposito: Drogaria e Pharmacia Americana, de Cicero D. Dinis.

XAROPE DE ALHO DO MATTO E URUCU' — Maravilhoso na cura das tosses, resfriamentos, dôres de garganta e pulmões, grippes e constipações rebeldes. Venda na DROGARIA E PHARMACIA AMERICANA de Cicero D. Dinis.

88 — Eis o numero da MOVELARIA JUPITER na Cambôa do Carmo, moveis de estylo em imbuia. Vendas a longo prazo. Phone 6-7-0-9.

COMPANHIA INTERNACIONAL DE CAPITALIZAÇÃO

CIA. NACIONAL PARA FAVORECER A ECONOMIA

AUTORIZADA A FUNCCIONAR E FISCALIZADA PELO GOVERNO FEDERAL

Séde: RIO DE JANEIRO — CAPITAL: 2.000:000$000 — Realizado: 800:000$000

Titulos contemplados nos mezes Dezembro 1939, Janeiro e Fevereiro de 1940

NOMES	LOCALIDADES	Mens. Pgs.	Premios Recebidos
Fritz Freitag	Florianopolis — Sta. Catharina	64	6:000$000
Herbert Molenda	Florianopolis — Sta. Catharina	64	6:000$000
José Silva Peixoto, Praça Jacome Calheiros, 19	Penedo — Alagôas	11	5:000$000
Maria de Lourdes Pacheco Braga	Victoria — Espirito Santo	1	5:000$000
Felinto Gadelha	Almiro Affonso, R. G. do Norte	14	10:400$000
Lauro Pessôa	Victoria — Espirito Santo	73	6:200$000
Antonio Petroglia — R. João Pessôa, 166	Franca — São Paulo	44	5:600$000
Frutuoso Esteves	Columbá — Matto Grosso	4	5:000$000
Emilio José Meyer	Serra Azul — R. G. do Sul	2	10:000$000
José Martins Pinto	S. Luiz — Maranhão	39	5:600$000
Lucy Freire Maia	Dôres Bôa Esperança, Minas	3	5:000$000
Hermes Carleal — R. Cap. de Abreu, 412	Fortaleza — Ceará	37	11:200$000
Arthur Marques & Cia.	Aymorés — Minas	24	5:200$000
Azôr Ferro da Silva	Parau'na — Goyaz	14	10:400$000
Octacilio Manuel Gomes	Ilhéos — Bahia	2	10:000$000
Manoel Britto Menezes — Praça Ruy Barboza	Jequié — Bahia	30	5:400$000
Olivia Prates Peixoto	Conquista — Bahia	44	5:600$000
Olyntho Marques	Castello — Espirito Santo	28	10:800$000
Edith Cabral Sarmento	Amargosa — Bahia	14	10:400$000
Gertrudes Lindemann	Therezopolis — Est. do Rio	74	6:200$000
Ignacio Luiz Pinto — R. Visc. Inhau'ma, 102	Ribeirão Preto — S. Paulo	4	5:000$000
Fernando José Nogueira — R. Itapiru', 30	Districto Federal	38	5:600$000
Arlindo Sangu' — R. Domingos Almeida	Sta. Maria — R. G. do Sul	6	5:000$000
Maria Lourdes Corrêa — R. Sen. Alencar, 157	Fortaleza — Ceará	53	5:800$000
Francisco Alencar Corrêa — R. Sen. Alencar, 157	Fortaleza — Ceará	53	5:800$000
João Baptista Souza Lima	Districto Federal	41	5:600$000
Felismina Moreira Miranda — Hosp. S. Sebastião	Lafayette — Minas	6	5:000$000
Therezinha Jesus Peixoto — R. Antunes Maciel, 60	Districto Federal	24	5:200$000
Daniel Placido Almeida — R. Laranjeiras, 205	Aracaju' — Sergipe	26	5:400$000
Iracema B. Gomes	Siq. Campos — E. Santo	3	5:000$000
Octavio Rossi (x)	Villa Mosqueiro — Est. Pará	3	5:000$000
Carlos Gonçalves Fº — R. Marechal Deodoro	Manáos — Amazonas	45	11:200$000
Maria Costa Leite — R. D. Maranhão	Carolina — Piauhy	14	5:200$000
Francisco Xavier Fº — Radio Ipanema — Av. Rio Branco, 109	Districto Federal	6	5:000$000
Decio Miranda Vasconcellos — Casa Oeste	Cataduva — S. Paulo	2	10:000$000
Esio Magalhães Araujo, R. Duque de Caxias, 112	Recife — Pernambuco	2	5:000$000
José Claudino Araujo — R. 1.º de Maio, 39	Recife — Pernambuco	22	5:000$000
João M. Pontes Medeiros — R. 24 de Maio, 272	Fortaleza — Ceará	2	5:000$000
Zuleide Uchôa Silveira — Av. D. Luiz, 592	Fortaleza — Ceará	2	5:000$000
A. F. da Silva p/s/ Lourival - Armazem das Docas	S. Salvador — Bahia	49	6:000$000
Annibal Almeida Sampaio	Rio Novo — Bahia	31	10:800$000
Humberto Oliveira p/s/Ricardo — R. Barão do Triumpho, 85, 1.º	Recife — Pernambuco	44	28:000$000
Antonio V. da Costa p/s/f/	Oros — Ceará	26	5:400$000
Albino Gehring	P. Alegre — R. G. do Sul	18	26:000$000
Raymº. da Silva Bastos	Bomfim - Coelho Netto - Piauhy	7	5:000$000
Benedicto Santos	Buriti - Ignacio Vas. - Piauhy	2	5:000$000
Alcides Silva — R. 24 Maio, 510	R. Gde. — R. G. Sul	22	10:400$000
Martim Schmalz (xx)	Hamonia — Sta. Catharina	19	5:200$000
A. Padilha & Cia. —R. 1.º de Agosto	Bauru' — S. Paulo	17	26:000$000
Dr. Pimentel Santiago R. Liberato Barroso, 245	Fortaleza — Ceará	33	10:800$000
Carlos R. Hammes	Bôa Vista — R. G. do Sul	4	10:000$000
L. Oliveira Lima Fº.	Districto Federal	75	6:200$000
Cia. Tel. Brasileira	Idem	75	6:200$000
Idem			
Nina Rosa Alexim	Districto Federal	53	5:800$000
José Moura do Amaral	Lavras — Minas	45	5:600$000
R. Dr. Fco. Salles	Idem	45	5:600$000
Idem	Therezina — Piauhy	PU	5:400$000
Nilo Rocha Marinho	Brejo dos Santos — Ceará	6	5:000$000
Joaquim Alves Medeiros			
(x) Faz parte da Roda "ORA á ORX"			
(xx) Contemplado pela 2.ª vez	TOTAL Rs.		443:200$000

Não esqueçam o pagamento das mensalidades! Em caso de interrupção reabilitem immediatamente os seus titulos. E' sufficiente pagar uma MENSALIDADE para revigorar o mesmo e evitar a perda do direito sobre o sorteio e salvar as suas economias.

Nos sorteios de Dezembro 1939 e Janeiro, Fevereiro de 1940 foram contemplados 75 portadores que deixaram de receber os respectivos premios, por não estarem com seus pagamentos em ordem.

O PROXIMO SORTEIO REALIZAR-SE-A' EM 30 DE MARÇO DE 1940

A Companhia Internacional de Capitalização é a unica que tem SORTEIOS PROGRESSIVOS augmentando-se cada anno o valor do reembolso.

INSPECTORIA GERAL DE PERNAMBUCO — RECIFE — Av. Marquez de Olinda, 142—1.º

PRODUTOS PERNAMBUCANOS PARA O RIO

Viajante, de passagem em Recife interessa-se pelo assunto acima referido, quer como representante, quer comprando de primeira mão — Cartas a HERMES nesta redação.

PARQUE

AMANHA

Um drama empolgante com scenas que arrebatam pela sua grandiosidade!

HOJE Matinée ás 14 e 30 Soirée ás 19 e 21 HORAS

Um episodio de bravura, filmado em "technicolor"

A LEGIÃO DA INDIA

com SABU' e RAYMOND MASSEY
Producção de ALEXANDER KORDA para a UNITED ARTISTS
(Improprio até 10 annos)
Complementos: CINE JORNAL BRASILEIRO 26x1 (Nacional D.F.B.) FOX MOVIETONE NEWS 22x46 (Jornal).

TYRONE POWER - MYRNA LOY - GEORGE BRENT

...E AS CHUVAS CHEGARAM

com BRENDA JOYCE

Producção DARRYL F. ZANUCK para a 20th Century Fox.

HOJE NO MODERNO

Matinée ás 14 e 30
Soirée ás 19 e 21 horas

LUISE RAINER
— e —
PAULETTE GODDARD
— em —

ESCOLA DRAMATICA

Complementos: CINE JORNAL BRASILEIRO 26x1 — (Nacional D. F. B.) Metrotone News (Jornal)

— AMANHA —

Uma luta entre duas mulheres!

Uma para construir o amor; outra para destruil-o!

Virginia BRUCE
Herbert MARSHALL
e Mary ASTOR
— em —

MULHER CONTRA MULHER

Uma pellicula da Metro-G.-Mayer

ESPINHEIRENSE

TERÇA E QUARTA-FEIRA DE TREVAS apresentação do verdadeiro film SACRO do anno:

"DOM BOSCO"

A VIDA DO GRANDE PADRE FUNDADOR DA ORDEM SALESIANA!

IDEAL

HOJE em matinée Programma duplo, e arrojado. Soirée ás 5 1|2 e 7 1|2 — A Metro apresenta Clark Gable em:

"PILOTO DE PROVAS"

Iniciam Nacional — DFB — Desenho e Fox Movietone.

ELDORADO

HOJE em matinée arrojado programma. Soirée ás 6 e 8 horas:

"MINHA BÔA ESTRELLA"

Sonja Henie a rainha do Patim! Iniciam Nacional — Desenho e Fox.

TORRE

Matinée hoje com programma excellente. Soirée ás 6 e 8 horas:

"QUATRO HOMENS E UMA PRECE"

Loretta Young a adoravel estrella! Iniciam Nacional — Desenho e Fox Movietone.

DURANTE A **SEMANA SANTA** EM TODOS ESTES CINEMAS SERA' EXHIBIDO O MARAVILHOSO FILM SACRO **"DOM BOSCO"**, O FILM QUE VAE EMPOLGAR O PUBLICO RELIGIOSO DA CIDADE, VINDO ESPECIALMENTE DO RIO PARA SER EXHIBIDO **UNICAMENTE** NOS CINEMAS DA EMPREZA CINEMAS REUNIDOS, NESTAS DATAS: TERÇA E 4.ª FEIRA (19 e 20) NO ESPINHEIRENSE; QUINTA E SEXTA-FEIRA SANTA NO IDEAL e TORRE; PARA ENCERRAR A SEMANA SANTA NO ELDORADO NOS DIAS 23, 24 e 25 DE **Sabbado a 2.ª-feira.**

MOORE McCORMACK (Navegação) S. A.

RIO DE JANEIRO — AGENTES GERAES

Proximas sahidas do Rio de Janeiro dos grandes e luxuosos paquetes da "Frota da Bôa Visinhança":

Para SANTOS, MONTEVIDE'O e BUENOS AIRES

"BRAZIL" em	21 de Março
"URUGUAY"	4 de Abril
"ARGENTINA" em	18 de Abril

Para NOVA YORK com escala em TRINDADE

"BRAZIL"	20 de Março
"URUGUAY" em	3 de Abril
"ARGENTINA" em	1 de Maio

SERVIÇO DE CARGA E PASSAGEIROS

S/S "SEAFOX" — Esperado neste porto, de New York, cerca de 6 de Abril, sahindo para BAHIA, RIO, SANTOS, RIO GRANDE e BUENOS AIRES.

Acceitamos passageiros para os portos acima e carga para BUENOS AIRES.

Reserva de praça e passagens com os agentes locaes: — PINTO ALVES & CIA. — Rua do Brum 27, Recife — Phone 9025.

COMPANHIA CARBONIFERA RIO GRANDENSE

SERVIÇO RAPIDO E REGULAR DE CARGA

PARA O SUL

"PIRATINY" — Amanhecerá no dia 18, sahirá no dia 20, para: RIO, SANTOS, RIO GRANDE e PELOTAS.

"MACEIO" — Amanhecerá no dia 25, sahirá no dia 27, para: RIO, SANTOS, RIO GRANDE, PELOTAS e PORTO ALEGRE.

PARA O NORTE

"BUTIA" — Amanhecerá no dia 24 de Março, sahirá no dia 25, para:

CABEDELLO, NATAL, AREIA BRANCA, FORTALEZA e PARNAHYBA (Via TUTOYA).

"CHUY" — Amanhecerá no dia 7 de Abril, sahirá no dia 8, para: CABEDELLO, NATAL, AREIA BRANCA, FORTALEZA e PARNAHYBA (VIA TUTOYA).

Agentes: PINTO, ALVES & CIA.

COMPANHIA NACIONAL DE NAVEGAÇÃO COSTEIRA

VAPORES PARA O SUL:

ITASSUCE' — Esperado dos portos de CABEDELLO no dia 18 segunda-feira, sahirá no mesmo dia para:

Maceió, Bahia, Victoria, Rio, Santos, Paranaguá, Antonina, Florianopolis, Imbituba, Rio Grande, Pelotas e Porto Alegre.

Recebemos cargas para: ARACAJU', ILHEUS, S. FRANCISCO, ITAJAHY com cuidadosa baldeação em RIO DE JANEIRO.

ITAQUICE' — Esperado dos portos do norte no dia 20 quarta-feira, sahirá no mesmo dia para:

Maceió, Bahia, Victoria, Rio, Santos, Rio Grande, Pelotas e Porto Alegre.

Recebemos cargas para: ARACAJU' ILHEUS, SÃO FRANCISCO, ITAJAHY com cuidadosa baldeação em RIO DE JANEIRO e para PELOTAS com transbordo em RIO GRANDE.

ITATINGA — Esperado dos portos de CABEDELLO no dia 23 sabbado, sahirá no mesmo dia para:

Maceió, Bahia, Victoria, Rio, Santos, Paranaguá, Antonina, Florianopolis, Imbituba, Rio Grande, Pelotas e Porto Alegre.

Recebemos cargas para: ARACAJU', ILHEUS, S. FRANCISCO e ITAJAHY com cuidadosa baldeação em RIO DE JANEIRO.

ITAPAGE' — Esperado dos portos do norte no dia 28 quinta-feira, sahirá no mesmo dia para:

Maceió, Bahia, Victoria, Rio, Santos, Rio Grande, Pelotas e Porto Alegre.

Recebemos cargas para: ARACAJU' ILHEUS, S. FRANCISCO e ITAJAHY com cuidadosa baldeação em RIO DE JANEIRO e para PELOTAS com transbordo em RIO GRANDE.

ITAHITE' — Esperado dos portos do norte no dia 4 quinta-feira, sahirá no mesmo dia para:

Maceió, Bahia, Victoria, Rio, Santos, Rio Grande, Pelotas e Porto Alegre.

Recebemos cargas para: ARACAJU', ILHEUS, S. FRANCISCO e ITAJAHY com cuidadosa baldeação em RIO DE JANEIRO e para PELOTAS com transbordo em RIO GRANDE.

VAPORES PARA O NORTE:

ITAHITE' — Esperado dos portos do sul no dia 21 quinta-feira, sahirá no mesmo dia para:

Natal, Areia Branca, Fortaleza, São Luiz e Belem.

Recebemos cargas para:

SANTAREM, OBIDOS, PARINTINS, ITACOATIRA e MANAOS, com cuidadosa baldeação em BELEM.

Informações com o Agente: — ULYSSES DE F. CORREIA — Avenida Alfredo Lisbôa — Edificio COSTEIRA — Telephones: Secção de fretes: 9307.

PEITORAL DE ANGICO PELOTENSE

LEIAM TODOS!

O QUE DIZ A VERDADE PELA PENNA DE UM ACREDITADO CLINICO DE PELOTAS

Dr. Alvaro Drumond de Macedo, formado pela Faculdade de Medicina da Bahia, etc., etc.

Attesto que ha muitos annos emprego na minha clinica o PEITORAL DE ANGICO PELOTENSE que considero um medicamento heroico, em todas enfermidades das vias respiratorias.

Pelotas — DR. ALVARO DRUMOND DE MACEDO.

Firma reconhecida pelo notario A. E. Ficher.

Licença N. 511 de 26 de Março de 1906.

DEPOSITO GERAL: DROGARIA SEQUEIRA — PELOTAS — RIO G. DO SUL

Vende-se em toda a parte.

AVISO AOS MUTUARIOS DA

AUXILIADORA PREDIAL S. A.

Em março corrente haverá nova grande distribuição de capitais. — Concorrerão todos os mutuarios que tenham o total minimo e estejam em dia com suas prestações até 20 dêste mês.

HABILITE, pois, seu contrato.

Correspondente em RECIFE:

R. H. HECKMANN

Edif. Bco. Auxiliar do Comercio, sala 41, 4.º andar
Fone 6630 — C. Postal 69.

GRATIS!..

RELOGIO PULSEIRA ultra moderno com machina fina e caixa chromada.

A titulo de propaganda poderá V. S. obtel-o sem fazer nenhum desembolso de sua parte.

Mande-nos seu nome e endereço.

EMPRESA PAULISTA DE CONSTRUCÇÕES
Avda. S. João, 437 - Cx. Postal 2474 - SÃO PAULO

LLOYD NACIONAL S. A.

Avenida Alfredo Lisbôa N. 10 — Phones: Secção de fretes n. 9297 — Informação n. 9214 —

VAPORES PARA O SUL:

ARATAIA — Esperado dos portos do norte no dia 23 sahirá no mesmo dia para:

Maceió, Bahia e Rio.

CAMPINAS — Esperado dos portos do sul no dia 25 sahira no dia 26 para:

Maceió, Bahia e Rio de Janeiro.

ARARANGUA' — Esperado dos portos de CABEDELLO no dia 26, sahirá no mesmo dia para:

Maceió, Bahia, Victoria, Rio, Santos Rio Grande, Pelotas e Porto Alegre.

VAPORES PARA O NORTE

ARAGANO — Esperado dos portos do sul no dia 21 sahirá no dia 23 para:

Cabedello, Natal, Areia Branca, Fortaleza, São Luiz e Belem.

ARARANGUA' — Esperado dos portos do sul no dia 26, sahirá no mesmo dia para: CABEDELLO.

Agente: — ULYSSES CORREIA

COMPANHIA INDUSTRIAL PERNAMBUCANA

ASSEMBLE'A GERAL ORDINARIA

São convidados os Senhores Accionistas a reunirem-se em Assembléa Geral Ordinaria ás 13 horas do dia 31 do corrente mez, em nossa Séde Social, ou seja no escriptorio da Companhia, em Camaragibe, municipio de São Lourenço da Matta, afim de tomarem conhecimento do relatorio da Directoria, parecer do Conselho Fiscal, deliberarem sobre a approvação das contas relativas ao exercicio findo (1939), elegerem o Conselho Fiscal para o corrente anno, seus supplentes e resolverem sobre outros assumptos de interesse da Companhia.

Camaragibe, 14 de Março de 1940

A DIRECTORIA

BANCO COMERCIO E INDUSTRIA DE PERNAMBUCO

AVISO

Comunicamos, para conhecimento de todos os interessados que o Sr. Renato Bastos Lavra e o Sr. Antonino de Carvalho, respectivamente cobrador e escripturario deste Banco, estão afastados das funcções que exerciam neste Banco, o que publicamos para os devidos fins.

Recife 12 de Março de 1940.

Banco Comercio e Industria de Pernambuco

SOCIEDADE AUXILIADORA DA AGRICULTURA DE PERNAMBUCO

ASSEMBLE'A GERAL

Na forma dos Estatutos, convidamos todos os socios para Assembléa Geral a realizar-se no dia 25 (segunda-feira) pelas 13 e meia horas, na séde social, sita á Av. Marquez de Olinda, 277, 1.º andar, afim de proceder-se a eleição da Directoria e Conselho Consultivo e tomar-se conhecimento das contas e actos da administração, bem como do Relatorio das principaes occurrencias do anno social.

Recife, 16 de Março de 1940.

(a) Costa Porto
Secretario Geral

CRUZ VERMELHA PERNAMBUCANA

MATERNIDADE DO RECIFE

EDITAL

De ordem do Snr. Presidente acha-se aberta na secretaria da Maternidade da Cruz Vermelha Pernambucana, pelo prazo de 2 mêses, a contar da presente data, a inscrição para o concurso de Chefe de Clinica Pediatrica e de Chefe do Serviço de Radiologia.

Para ser inscrito, o candidato deverá apresentar os seguintes documentos:

a) diploma de medico devidamente registrado;

b) atestado medico, provando não sofrer doença alguma que o impossibilite para o exercicio do cargo;

c) atestado de idoneidade moral;

d) atestado de vacinação antivariolica;

e) caderneta de reservista ou prova de estar isento do serviço militar.

O concurso constará de provas de titulos e provas publicas.

As provas publicas constarão de prova escrita e pratica-oral.

Para demais informações: Secretaria da Maternidade, de 8 ás 11 horas, todos os dias uteis. Rua Amaury de Medeiros — Derby.

Recife, 27 de Fevereiro de 1940.

O Secretario
Arsenio Tavares

COMPANHIA INDUSTRIAL PERNAMBUCANA

Acham-se á disposição dos Srs. Accionistas, em nossa séde social, á VILLA DE CAMARAGIBE, municipio de São Lourenço da Matta, neste Estado, os documentos a que se refere o art. 147 do dec. n.º 434, de 4 de Julho de 1891 a saber:

1.º) — Copia do Balanço do exercicio findo em 31 de Dezembro de 1939;

2.º) — Copia da relação nominal dos Accionistas referentes ao dito exercicio de 1939;

3.º) — Copia da lista de transferencia de acções do mesmo exercicio de 1939.

CAMARAGIBE, 29 de Fevereiro de 1940.

A DIRECTORIA

ESCOLA ROYAL PRATICA

VOCÊ PRECISA DE SABER QUE A MELHOR ESCOLA NAO E' AQUELA QUE PRETENDE VALORIZAR O QUE ENSINA COBRANDO MENSALIDADES ELEVADAS. A MELHOR ESCOLA E' A QUE SE INTERESSA PELOS ALUNOS; E' A QUE VALORIZA SEU DINHEIRO DANDO-LHE EM TROCA CONHECIMENTOS MINISTRADOS POR PROFESSORES REALMENTE COMPETENTES.

PROCURE CONHECER A ESCOLA ROYAL PRATICA

Rua da Imperatriz, 42 — 1.º Fone 2 0 5 5.

LICOR de CACAU

O SALVADOR DAS CRIANÇAS

Vermifugo de Xavier

CONVITE

COSMA PURSINA SAMPAIO DO NASCIMENTO

Antonia Pursina Sampaio e seus filhos, Dr. Sampaio Junior, Francisco de Assis Barretto Sampaio, Maria do Rosario Sampaio e José Barretto Sampaio e suas familias, communicam aos seus parentes e amigos o fallecimento da sua mui presada irmã e tia — COSMA PURSINA SAMPAIO DO NASCIMENTO — e convidam para o enterro que se realizará hoje ás 9 e meia da manhã, no Cemiterio de Santo Amaro, sahindo o feretro da rua d'Aurora, 573. Carros á disposição até 9 horas na Casa Baptista. Desde já agradecem aos que comparecerem.

D. VIRGINIA DA SILVA CAHU'

1.º ANNIVERSARIO

A familia de D. Virginia da Silva Cahú convida a seus parentes e amigos para assistirem ás missas que por seu descanço manda rezar no dia 19 do corrente, terça-feira, 1.º anniversario de seu fallecimento, ás 8 horas da manhã na matriz de Santo Antonio

FRANCISCO SOARES DE MELLO

TRIGESIMO DIA

Antonio Soares dos Santos, Adalgisa Soares de Melo (ausente), Alcides Soares de Melo, Dulce Soares, Amaro Soares de Melo e Severino Soares e esposa, convidam seus parentes, amigos e colegas a assistirem á missa que fazem celebrar pelo descanso eterno da sua esposa, mae, sogra e tia — FRANCISCA SOARES DE MELO, — no dia 19 do corrente (terça-feira), ás 8 horas, na Basilica do Carmo.

Agradecem desde já aos que comparecerem a este acto de religião.

HORACIO FRANCISCO MARTINS

Antonino Martins, sua esposa e filhos, José Edmundo Martins, Lourival Berylo Martins, Maria Benedicta Martins, Lina Zilpa Martins, Nicomedes Francisco Martins e filhos Maria do Carmo e Julia Martins, Francisco da Rocha Wanderley Lins, ainda consternados pelo fallecimento de seu inesquecivel pae, avô, tio, irmão, padrinho e amigo HORACIO FRANCISCO MARTINS, veem pelo presente agradecer a todos que comparecerem ao enterramento de seu querido morto e ao mesmo tempo convidam para assistir á missa de 7.º dia que será celebrada pelas 8 horas do dia 20 do corrente (quarta-feira), na basilica do Carmo.

Antecipadamente agradecem aos que comparecerem a esse acto de caridade.

CONSTANTINO GOMES

7.º DIA

Maria Gomes, João Gomes, esposa e filhos, Alfredo Gomes e filhos, Pedro de Alcantara Vellozo Duarte, esposa e filhos, José Alves do Pinho, esposa e filhos, Antonio Gomes (ausente), José, Ayrton e Carlos Gomes, convidam os seus parentes e amigos para assistirem á missa que por alma do seu idolatrado esposo, pae, sogro e avô — CONSTANTINO GOMES — mandam celebrar ás 8 horas da manhã do dia 18 do corrente, segunda-feira, na matriz da Bôa Vista.

Antecipadamente agradecem a todos os que comparecerem a este ato de religião e caridade.

LAMPORT & HOLT LINE LIMITED

VAPORES PARA NOVA YORK/PHILADELPHIA E DE NOVA YORK/PHILADELPHIA

De NOVA YORK/PHILADELPHIA

m. s. "BAGHDAD" esperado no dia 16 do corrente mez.

PARA NEW-YORK/PHILADELPHIA:

m. s. "BAGHDAD" cerca de 21 de Março.
m. s. "GERTRUD" cerca de meiados de Abril para Nova-York e Boston
m. s. "BETANCURIA" cerca de 14 de Abril.
m. s. "OLGAS" cerca de fins de Abril
m. s. "BRENAS" cerca de 1.º de Maio.

NOTA: — Os vapores em viagem para Nova York/Philadelphia, ou Boston eventualmente poderão escalar em Recife, desde que haja carga sufficiente.

Para informações sobre fretes, favor procurar os agentes:

WILLIAMS & Co

RUA DO BRUM N.º 170, 1.º andar, RECIFE, FONE 9.0.7.8

MALA REAL INGLEZA

ROYAL MAIL LINES, LTD

Para informações refira-se ao agente
M. NAUGHTON RUMBO
Rua do Bom Jesus, 226
Telephone — 9.1.1.2

ARTHRITISMO · GOTA · RHEUMATISMO

LYCETOL

GRANULADO DE GIFFONI · O MELHOR DISSOLVENTE DO ACIDO URICO

FRANCISCO GIFFONI & CIA. - RUA 1.º DE MARÇO, 17 - RIO

LICOR DE CACAU
Vermifugo de Xavier
O SALVADOR DAS CRIANÇAS

DIARIO DE PERNAMBUCO

PERNAMBUCO — BRASIL — RECIFE — DOMINGO, 17 DE MARÇO DE 1940

O COGNAC DE ALCATRAO XAVIER
Só é vendido em pharmacias e drogarias

O PROBLEMA DO PETROLEO É O CALCANHAR DE ACHILLES DA ALLEMANHA

ANTES DE DOIS ANNOS O BLOQUEIO ECONOMICO NAO AFFECTARA' O REICH — PORQUE O EXERCITO GERMANICO DEVE EVITAR AS OPERAÇÕES DE GRANDE ENVERGADURA

NOVA YORK, 16 (Havas) — O professor Brandt, da Universidade de Standford, é de opinião que se a guerra não se intensificar, o bloqueio não affectará o Reich antes de dois annos. Segundo sua opinião, essa face do conflicto apresenta um caracter mais sério do que o da guerra de 1914-18.

Os agricultores allemães produzem mais cereaes, batatas, alfafa, beterraba, leite e criam mais porcos do que antes. Antes o Reich produzia somente 75 % das suas necessidades alimenticias; essa producção attinge actualmente a 87 %. 65% das materias primas de que o Reich necessita para sua industria podem ser fornecidas sob o controle germanico pelos seus vizinhos, especialmente no que concerne á quasi totalidade dos minerios, metaes, com excepção do cobre que, aliás, pode ser, em varios casos, substituido pelo aluminio. Com respeito ao algodão, lã e fibras, a producção allemã de succedaneos e de "erzats", assim como as medidas de racionamento podem evitar uma grande parte das importações.

O problema mais critico é o do petroleo e derivados. Sobre um total de 8 milhões de toneladas consumidas annualmente antes da guerra, o Reich produz apenas 2.500.000. A guerra, tomando-se por base as cifras de 1914-18, exigiria de doze a vinte milhões de toneladas e esta quantidade será difficil, senão impossivel de encontrar. Quanto á ajuda da Russia, Brandt lastima a negligencia desse paiz, que não se mostra capaz de supprir as suas proprias necessidades. Ademais, as ferrovias allemãs e russas não podem fazer face aos transportes de petroleo. Não se pode negar que o Reich possa continuar a obter os 8 milhões de toneladas do tempo de paz, mas parece impossivel que obtenha mais cinco milhões supplementares.

Brandt accrescenta que a questão do petroleo poderia ser definida como sendo "O calcanhar de Achilles" da Allemanha. Observa-se, por outro lado, que as grandes batalhas, obrigando a grandes preparações de artilharia, excederiam a producção das usinas de guerra. Por conseguinte, o exercito allemão deve evitar as operações de grande envergadura.

O professor Brandt conclue que si os alliados continuam a permanecer inactivos, o conflicto poderá demorar por muito tempo. Mas elle accrescenta que a Allemanha, no fim, perderá. "No decorrer do terceiro ou quarto anno, os imperios francez e britannico estarão em condições de esmagar os allemães, por dispor finalmente de uma potencia militar consideravelmente superior."

NENHUMA TENSÃO ENTRE O EMBAIXADOR YANKEE EM LONDRES E O GOVERNO INGLEZ

CORDELL HULL CHAMA A' ORDEM AS AUTORIDADES DO REICH, DE ONDE TEVE ORIGEM A FALSA NOTICIA — "E' O MAIS LINDO CONTO DE FADAS DEPOIS DO DE BRANCA DE NEVE" — DIZ O EMBAIXADOR KENNEDY

WASHINGTON, 16 (Havas) — Os circulos diplomaticos accentuam a importancia da declaração do sr. Cordell Hull, em relação aos rumores concernentes ás relações do embaixador norte-americano, em Londres, sr. Kennedy, e o governo britannico. Contrariamente ao seu habito, precisam os mesmos circulos, o sr. Cordell Hull autorizou os jornalistas a divulgar as suas palavras textuaes, denunciando a attitude da propaganda allemã que procurou servir-se dellas para perturbar as bôas relações existentes entre Londres e Washington.

Observa-se, com effeito, que o referido rumor era originario de Berlim, onde a censura — a qual não é senão uma emanação directa do governo allemão — deixou-o vir a publico. Portanto, mais uma vez, o governo allemão acaba de ser chamado á ordem pelo secretario norte-americano.

Depois dessa declaração do sr. Cordell Hull, os meios diplomaticos declaram como sendo agora ainda mais certo que o governo dos Estados Unidos não tenciona reatar relações diplomaticas normaes com Berlim, cuja attitude está sendo severamente criticada.

"UM LINDO CONTO DE FADAS"

LONDRES, 16 (Havas) — O embaixador norte-americano, sr. Kennedy, acaba de ridicularizar a informação segundo a qual uma certa tensão existia nas suas relações com o governo britannico. "E' o mais lindo conto de fadas, depois daquelle de Branca de Neve" — ironizou o sr. Kennedy.

"Naturalmente, tudo isso não deixa de ser absolutamente falso."

AS NOVAS ESTRADAS DO VALLE DO SIRIGY E PARA SALGADINHO

FORAM VISITADAS, ANTE-HONTEM, PELO SECRETARIO DA VIAÇAO E O DIRECTOR DO DEPARTAMENTO DO CAFE'

O sr. Gercino de Pontes, secretario da Viação e Obras Publicas, realizou, ante-hontem, mais uma de suas costumeiras viagens de inspecção aos serviços subordinados á sua Secretaria, no interior do Estado. Nessa excursão foram visitados, além das conservas nas rodovias tronco e intermunicipaes, trabalhos que se veem realizando em Goyanna, També, Timbauba, Macapá, Vicencia, Limoeiro e Carpina. Em Timbauba, o sr. Gercino de Pontes percorreu as obras do grande mercado publico que está sendo construido pelo prefeito Alvaro Xavier de Moraes Coutinho e que já se acha em via de conclusão.

Proseguindo a viagem, o secretario da Viação inspeccionou, em companhia do sr. Alexandre Amaral, director-gerente do Instituto do Café no Estado, a rodovia S. Vicente-Vicencia que está sendo feita por essas duas municipalidades com a cooperação financeira do Instituto e assistencia technica daquella Secretaria. Trata-se dum serviço de grande utilidade e que vem beneficiar o valle do Sirigy sobretudo na sua zona cafeeira. Para o exito desse empreendimento, que conta assim com o decidido apoio do governo estadual e da União, teem se esforçado os prefeitos de Vicencia e Macapá, os srs. Geminiano da Cunha Pedrosa e Vicente Ferreira.

Outro melhoramento importante e desde muito reclamado é a construcção da rodagem para Salgadinho, ordenada pelo interventor Agamemnon Magalhães e que já vae bem adeantada, conforme observou, ante-hontem, o secretario da Viação e ao que dedica especial interesse o prefeito de Limoiro, dr. José Donino da Costa Lima, que, em breve, concluirá as obras de exgotto dessa cidade.

DEPOIS DA PAZ RUSSO-FINLANDEZA AS NEGOCIAÇÕES COMMERCIAES ENTRE ROMA E MOSCOU TOMARAM NOVO RUMO

LONDRES, 16 (De Pierre Maillaud, da agencia **Havas**) — A partida para Roma do representante da Thesouraria britannica, sr. Playfair, marca um proseguimento logico na questão anglo-italiana referente aos negocios do carvão. E' manifestamente na intenção britannica de reatar as negociações, no caso de bases satisfatorias serem encontradas.

A esse respeito, colhe-se a impressão nos meios italianos de que o governo de Roma seria muito mais conciliatorio do que no passado, no que concerne ao fornecimento de armas e munições de fabricação italiana aos alliados. Esse ultimo ponto tem um papel primordial pelo facto de proporcionar á Italia a solução mais pratica e a mais directa para as suas compras na Inglaterra, ao serem contemplados os pedidos dos alliados. Trata-se, com effeito, de adaptar os accordos **clearing** que ainda funccionam entre a Grã-Bretanha e a Italia, ás presentes condições de guerra.

E' interessante constatar que as relações economicas e talvez politicas entre Roma e Londres parecem ser destinadas a melhorar no momento em que, sob certos aspectos, a politica da peninsula suscita legitimas appreensões.

Segundo as ultimas informações chegadas aos circulos diplomaticos de Londres, em relação ás recentes conversações de Ribbentrop em Roma, parece confirmar-se que o ministro do Exterior allemão obteve nada de tangivel, por parte dos dirigentes italianos e do Vaticano.

O accordo germano-italiano sobre o carvão tinha sido assentado anteriormente e se bem que Ribbentrop tenha ludibriado a opinião allemã a esse respeito, porque o negocio teria sido executado independentemente da sua visita á Roma. Ademais, duvida-se muito que o systema ferroviario allemão esteja em condições sufficientes para permittir ao Reich fornecer á Italia um pouco mais que a metade das suas necessidades em carvão. No dominio diplomatico e politico, Ribbentrop não parece ter obtido coisa alguma.

Mas, si a visita em si mesmo não deu resultados positivos, não é menos evidente que a liquidação da guerra finlandeza teve uma repercussão decisiva sobre a attitude da Italia com respeito á Russia. Estima-se, com effeito, de accordo com as indicações de fonte autorizada, que não é a diplomacia germanica que pode jactar-se de ter preparado a approximação entre Roma e Moscou, "pois tentou isso em vão no passado", mas foram os acontecimentos que para isso contribuiram.

Com effeito, depois da paz russo-finlandeza, foi que as negociações commerciaes entre a Italia e a Russia tomaram outro rumo para o renovamento do accordo commercial assignado no começo de 1939, ao passo que haviam sido interrompidas, em razão das hostilidades, para melhor externar a reprobação italiana. Resta saber qual será o resultado dessas negociações, da anteriormente de um possivel entendimento entre o Reich, a Italia e a Russia, vindo assim a conciliar os seus interesses em todo o sudoeste europeu, solução esta que contribuiria a tornar esse territorio, politica, estrategica e economicamente menos permeavel á influencia dos alliados.

Mas como a diplomacia alliada está resolvida a contrariar todas as monobras desse genero, espera-se ainda agora que a attitude da Italia não será intencionalmente hostil aos alliados e que as relações com Roma podem ainda evoluir num sentido favoravel. Resta, todvaia, saber si essas esperanças estão fundadas ou não e si um primeiro indicio poderá surgir das presentes conversações commerciaes.

O NOVO GOVERNO CENTRAL CHINEZ

TCHINGKING, 16 (Havas) — A agencia **Reuter** informa que, segundo informações de fonte estrangeira, hoje, chegadas á capital chineza, um movimento de tropas nipponicas foi registrado no valle do Yang-Tsé, no decorrer da semana passada. Calcula-se que 1.500 japonezes foram transportados rio acima, mas não se sabe si são destinados a substituir outras tropas ou a tomar parte nas operações militares.

No entanto, um porta-voz chinez expressa a opinião de que não existia ainda signaes importantes de concentrações de tropas japonezas no valle do Yang-Tsé. Accrescenta que, a menos que os japonezes recebessem outros reforços, não é provavel que lancem uma grande offensiva naquella região. Si bem que os aviões de reconhecimento dos nippões tenham sobrevoado Tchungkings á semana passada, não houve **raids** de bombardeios. Embora tendo os japonezes annunciado uma nova offensiva, no sul do Kuang-Si, declara-se em Tchungking, que somente se travaram alguns combates de importancia secundaria ao longo das grandes rodovias do norte e do sul de Nanning. Os chinezes, declara-se ainda, estão proseguindo nos seus ataques sobre a grande estrada que liga Nanking a Coie.

TCHUNGKING, 16 (Havas) — A agencia ingleza **Reuter** communica que o governo nacionalista chinez acaba de annunciar officialmente a nomeação do general Chen-Chi-Tang para a pasta, hoje creada, do Ministerio da Agricultura e das Florestas. Esse general foi um dos chefes mais poderosos da China nacionalista, na qualidade de presidente do conselho politico dogoverno do Sudoeste, cuja sédo central era em Cantão. Desde o inicio das hostilidades, Chen-Chi-Tang foi partidario da resistencia a ser opposta ao Japão e fez um donativo de sete milhões de dollares chinezes ao governo de Tchung-King, a titulo de contribuição de guerra.

O CONTRA-ALMIRANTE SIR H. H. HARWOOD NO RECIFE

O heroe de Punta del Este, cuja photographia emoldura estas linhas, — o contra-almirante sir Henry H. Harwood, K. C. B. — não é um desconhecido na cidade de Recife.

No dia 14 de julho de 1938, como comodoro, chegou a este porto no *Exeter*, que supportaria 16 mezes depois o peso da luta contra o *Graf Spee*, e no dia 15 offereceu um almoço a bordo ao interventor federal e outras altas autoridades que tiveram a opportunidade de conhecer sua cordial affabilidade.

Sir Harwood não falava, nem fala a lingua portugueza; orgulha-se, entretanto, do seu conhecimento de castelhano, que fala com encanto todo pessoal.

No dia 17 de julho, domingo, o prefeito da cidade o recebeu em companhia de seis officiaes do *Exeter*, para almoçar no *Grande Hotel*, em companhia do interventor e autoridades. A' tarde visitaram Olinda, voltando depois ao *Country Club*, para assistir um jogo de foot-ball entre os marinheiros do vapor de guerra.

No dia 18 o *Exeter* deixou o Recife, continuando a serie de visitas de cortezia nos portos brasileiros.

No Rio de Janeiro, a 29 de julho de 1938, num almoço em sua honra pela Associação Commercial Britannica, prestou elle alguns esclarecimentos sobre a situação mundial, e que levou um dos presentes a exclamar:

"Como foi que o comodoro poude saber tão bem o que nós queriamos saber?"

Naquelle tempo, fervilhavam boatos sobre a efficiencia dos navios de guerra em face dos grandes progressos da aviação, e o "homem da rua" tendia a considerar o encouraçado, senão a flotilha inteira, como obsoleto.

Havia duvida sobre si em caso de guerra, as bellonaves seriam capazes de proteger a frota mercante, como antigamente. E foi sobre esse assumpto que o comodore Harwood falou com absoluta confiança:

— "Não ha razões para pensar que qualquer arma moderna possa impedir que a flotilha offereça no futuro a mesma protecção que deu no passado".

"Toda a questão de segurança no alto mar, está sendo estudada e todas as autoridades navaes, militares e civis estão trabalhando na mais perfeita cooperação."

E Harwood confiava que no devido tempo o problema seria resolvido.

A solução foi de facto demonstrada, na batalha de Montevidéo.

Os numerosos amigos do comodore, aqui, tiveram grande satisfação em saber da promoção para contra-almirante e da honra que lhe foi conferida, em reconhecimento da victoria naval.

PARIS COMEÇA A COMPREENDER AS RAZÕES DO DRAMA FINLANDEZ

(Conclusão da 1ª pagina)

enormes difficuldades que surgem devido á falta de transportes.

400.000 HABITANTES MUDAM-SE DA ZONA OCCUPADA

HELSINKI, 16 (A. M.) — O governo finlandez tem feito grandes esforços para operar a mudança de cerca de 400.000 habitantes das regiões que agora vão ser occupadas pelos russos. A grande difficuldade com que se luta actualmente é a de arranjar lares para os retirantes.

HELSINKI, 16 (Havas) — O presidente da Republica finlandeza ratificou o tratado de paz com a Russia Sovietica.

CONFERENCIA PROMOVIDA PELOS ESTADOS BALTICOS

BERNA, 16 (A. N.) — Informação de fonte allemã digna de fé annuncia que os ministros das Relações Exteriores dos Estados Balticos vão reunir-se em Riga para uma conferencia. Adeanta que durante o congresso elles se occuparão não somente das questões economicas, mas examinarão igualmente a situação internacional. Os mesmos ministros se occuparão particularmente das consequencias da assignotura da paz finno-russa.

HELSINKI, 16 (A. N.) — A ratificação do tratado de paz russo-finlandez pelo Parlamento foi feita de modo indirecto. Depois de reunir-se em sessão secreta, o Parlamento approvou u'a moção de confiança ao governo por 145 votos contra 3. Esse voto de confiança equivale á ratificação do tratado. O presidente da Republica procederá á ratificação dentro de dois ou tres dias.

NENHUMA PROVIDENCIA SERA' TOMADA

STOCKHOLMO, 16 (A. M.) — Alto funccionario do Ministerio das Relações Exteriores desmentiu formalmente que a Allemanha tivesse qualquer interferencia no tratado de alliança defensiva entre a Finlandia, a Suecia e Noruega.

VAE A MOSCOU UMA DELEGAÇÃO

HELSINKI, 16 (A. M.) — Vae a Moscou, na proxima semana, uma delegação finlandeza, que tratará de certas questões surgidas com o tratado de paz.

Os principaes pontos a serem ventilados, são os seguintes.

1 — Exacta delimitação das fronteiras entre a Finlandia e a U.R.S.S.;

2 — Abertura das negociações commerciaes entre os dois paizes;

3 — Restabelecimento das relações economicas.

Outros pontos de menor importancia serão discutidos no decorrer das conversações em Moscou.

POR QUE A FINLANDIA PEDIU A PAZ

PARIS, 16 (A. M.) — O **Paris Soir** publica uma noticia segundo a qual a Finlandia teria recebido um **ultimatum** da Allemanha para fazer a paz com Moscou e acceitar todas as clausulas do tratado, mesmo para que peor não lhe succedesse.

ASSISTENCIA AOS MENINOS E MULHERES QUE TRABALHAM

RIO, 16 (A. M.) — O ministro Wademar Facão recebeu em seu gabinete a commissão incumbida da revisão da legislação em vigor, afim de dar maior protecção ao trabalho das mulheres e menores.

ESTARIA INTERESSADA EM EXPLORAR CARVÃO E FERRO SUL-AMERICANOS

UMA CAMPANHA SUECO-ALLEMA — O DEPARTAMENTO DE ESTADO DE WASHINGTON PEDE INFORMAÇÕES

WASHINGTON, 16 (Havas) — Noticia-se que o Departamento do Estado pediu á embaixada norte-americana, numa capital da America do Sul, informações sobre o projecto de exploração de carvão e de ferro, por uma companhia suéco-allemã.

O industrial suéco Wenner estaria participando ás negociações visando a formação da referida sociedade que, segundo os informes chegados a Washington, favoreceria as exportações dos productos germanicos para certo paiz, sob o disfarce da neutralidade suéca, em troca dos productos dessa nova fonte de exploração sul-americana.

NAO SE JUSTIFICA A ALTA DO TRIGO

RIO, 16 (A. M.) — A Commissão de Abastecimento, que estudou o pedido do Syndicato dos Industriaes Moageiros para augmento de $200 no kilo da farinha de trigo, concluiu da maneira seguinte: "Não ha elemento que justifique a concessão de qualquer augmento no preço do producto, sendo, ao contrario, inteiramente indicada a manutenção dos preços actuaes".

APREENSIVOS, OS ALLEMÃES, COM OS RAIDS ALLIADOS SOBRE A TCHECOSLOVAQUIA

DESDE FEVEREIRO QUE AUGMENTAM, DIA A DIA, AS PRISÕES NA MORAVIA E NA BOHEMIA, SOBRETUDO DE OFFICIAES DA RESERVA, PADRES E INTELLECTUAES

FRONTEIRA SLOVACA, 16 (Havas) — Desde o começo de fevereiro, augmentaram as prisões em massa, na Bohemia e na Moravia, visando principalmente os officiaes de reserva, padres, catholicos, intellectuaes, etc. Numerosos amadores de radio clandestino foram igualmente presos. Por outro lado, as requisições efectuadas pelos allemães privaram o paiz de cavalos e de sementes. A maior parte das terras não podem ser mais cultivada. As estações thermaes foram transformadas em hospitaes militares.

Divulga-se que no dia 13 de fevereiro, na fronteira da Moravia com a Slovaquia, travou-se um tiroteio entre estudantes slovacos e gendarmes allemães.

Os **raids** da aviação alliada sobre a Tchecoslovaquia produziram uma impressão consideravel, que provocou certo mal estar entre os allemães. As medidas de defesa passiva foram reforçadas em Praga e nas grandes cidades do Protectorado.

AMPARO AOS CHEFES DE FAMILIAS NUMEROSAS

RIO, 16 (A. N.) — Foi entregue hoje ao interventor fluminense o ante-projecto de amparo aos chefes de familias numerosas.

O ante-projecto prevê o amparo individual ás familias numerosas, casamento gratuito, preferencia para os cargos publicos, justiça gratuita, internamento gratuito de creanças nos estabelecimentos officiaes e particulares e amparo aos agricultores.

Para contrabalançar as despezas será creado o sello de assistencia social.

OLINDA

2º GUIA PRATICO HISTORICO E SENTIMENTAL DE CIDADE BRASILEIRA

POR

GILBERTO FREYRE

ILLUSTRAÇÕES DE

M. BANDEIRA

DESENHOS E UMA PLANTA DA CIDADE

RECIFE
1939

UM LIVRO DE LUXO QUE HONRA A ARTE BRASILEIRA

O livro OLINDA, do escriptor Gilberto Freyre, com illustrações do pintor Manoel Bandeira e cujo apparecimento está annunciado para esta semana, vae marcar um triumpho notabilissimo para a arte typographica em nosso paiz num dos seus aspectos mais nobres: o livro de luxo.

OLINDA foi todo composto e impresso no Recife, pelos conhecidos technicos desta cidade, srs. Drechsler & Cia., sob a orientação do escriptor Gilberto Freyre, a quem se deve a escolha dos dois papeis magnificos "Buetten" cinzento-marron e "Offset", cinza, em que foram impressos os 500 exemplares dessa edição de luxo e tambem a selecção dos typos empregados e que foram importados especialmente da Allemanha para esse fim.

O texto é um roteiro da antiga e fidalga cidade brasileira, baseado, em grande parte, em manuscriptos que o autor descobriu no que ainda se encontra dos velhos archivos do Senado da Camara de Olinda, da sua Sé, dos seus conventos seculares. Mas longe de ser um conjunto de paginas carregadas de erudição historica, o texto de "Olinda" é animado por notas impressionantes e por sensações de paizagem, que dão ao livro colorido e movimento. Refere-se o texto á situação da cidade, ao seu rio, ás suas praias, á luz de Olinda, aos ventos, aos jangadeiros, ás barcaças, ás canôas, ao fabrico da faca de ponta, aos montes, ás arvores, jardins, animaes, dôres, quitutes, sobrados velhos e não apenas aos bispos, aos jesuitas do famoso Collegio onde o padre Vieira ensinou rhetorica aos conventos, ás igrejas, ás sepulturas brasonadas, ás irmandades e confrarias, á tradicional Faculdade de Direito de Olinda onde estudaram tantos dos grandes homens publicos do Brasil.

As illustrações do pintor Manoel Bandeira são verdadeiramente magistraes, e situam definitivamente esse talentoso desenhista brasileiro entre os maiores mestres da arte de illustração que teem surgido entre nós. São 56, essas illustrações soberbas, além de cem mappas, das vinhetas e das iniciaes coloridas que salpicam o livro de verdadeiras joias da arte do desenho e pintura.

"Olinda" é o segundo guia da série de "guias praticos, historicos e sentimentaes", iniciada pelo sr. Gilberto Freyre com o *Recife*, illustrado pelo sr. Luiz Jardim, composto e impresso sob a direcção do sr. José Maria de Albuquerque Mello. "Olinda", porém, como trabalho de arte, parece ultrapassar sob todos os aspectos, o *Recife*, sendo realmente um motivo de orgulho para o nosso paiz poder produzir um tão bello livro de luxo.

SUPPLEMENTO FEMININO

IMPRESSO EM MULTICOLOR

A MAIOR TIRAGEM DO BRASIL

Circula junto com as edições domingueiras d' "O Jornal", no Rio de Janeiro, do "Diario de S. Paulo", de "O Diario", de Santos, do "Estado de Minas" de Bello Horizonte, do "Diario de Pernambuco", do "Correio do Ceará" e do "Diario de Noticias" de Porto Alegre, e não pode ser vendido em separado.

Domingo, 17 de Março de 1940

DOS "DIARIOS ASSOCIADOS"

Colorido Tropical

Por GRACE CORSON

(Famosa Chronista e Illustradora de Modas)

VERMELHO e mais vermelho — eis o ultimo decreto da moda. As suas tonalidades podem variar, porém, do purpura ao rosa neutro. Nos costumes sportivos, o que mais se vê são combinações de vermelho e branco, ao passo que nos vestidos de praia e de passeio estão sendo empregados audaciosos estampados de algodão.

Os estampados da India e os padrões tahitianos são, profusamente coloridos. Ha motivos que, de longe, dão a impressão de pequenos pontos, nada mais sendo, porém, do que minusculos aviões, palmeiras ou trevos.

Os trajes de viagem são geralmente de seda estampada, em cores suaves como o cinza alfazema, o verde pistache e certas tonalidades de rosa.

As silhuetas não mudaram muito, embora algumas jaquetas se apresentem bastante longas e os calções mais amplos do que de costume, ás vezes mesmo com a bainha contraida em redor do tornozelo, á maneira dos orientaes. Os calções mais elegantes, entretanto, continuam a ser os modelos classicos e simples. Só nos costumes de banho é que se observam tendencias para uma feminilidade exaggerada. E' o caso das saias soltas, dos hombros cobertos e das costas com anquinhas.

Alegre o seu Guarda-Roupa com Estas Creações de Lindo Effeito Chromatico

Comprida jaqueta de jersey listrado com cinto e botões de couro para ser usada sobre uma saia de jersey verde. Vejam como é interessante, tambem, a bolsa de couro de vitella.

Nada é mais apropriado, para a noite, do que este vestido de saia ampla. E' todo de chiffon verde pallido franzido acima e abaixo da cinta atada com fitas. As mangas são bastante amplas e fôfas.

Calções de flanella, com enormes bolsos inclinados, para combinar com uma blusa vermelha de mangas compridas. Completam o traje o turbante de palha e o inevitavel casaco branco.

Interessante costume sportivo com calções curtos e saia em forma de avental. E' todo confeccionado em algodão estampado com motivos vermelhos e pretos.

Vemos, á direita, uma jaqueta vermelha de cintura estreita usada sobre uma saia de jersey branco. E' surprehendente o effeito do novo chapéo creado por Lily Daché.

Para um jantar de ceremonia, esta jaquetazinha de hombros largos e cintura de vespa. E' toda de veludo vermelho com bordados de "soutache" preto. O chapéo é drapeado á [illegible] e o vestido em tulle negra preguiada.

Anne Shirley deixa a barraca da praia ostentando um lindo costume de banho de setim "mogono" com bolotas brancas. A saia é bastante ampla, mas a silhueta ainda assim segue.

BAZAR DA BELLEZA

Por Delight Dixon

O TRTAMENTO de uma mulher é muitas vezes medido pela apparencia das mãos. Unhas meticulosamente polidas, mãos brancas e lisas, braços roliços e macios e cotovelos tão delicados como as pontas dos dedos são coisas indispensaveis a toda figura elegante e distincta. Se você sempre julgou o cuidado das unhas enfadonho e complicado, leia com attenção a descripção do novo processo de manicurar, simples como o a, b, c.

Os preparados especiaes de que iremos tratar em seguida contêm grande proporção de oleo que age como correctivo no que diz respeito ás unhas quebradiças e ás cuticulas irregulares. Todos os detalhes do processo em questão visam tornar mais resistentes as pontas dos dedos e augmentar a belleza das unhas.

Vá buscar os seus apetrechos, portanto, e prepare-se para seguir as nossas instrucções. Por apetrechos queremos significar uma lima, dois páozinhos de laranjeira, um pouco de algodão, um polidor, um vidro de removedor de cuticula, um pote de creme para as unhas e a cuticula, um vidro de esmalte e um tubo de creme para as mãos.

Em primeiro logar esfregue as mãos, os braços e os cotovelos com uma escova bem ensaboada, lave-os com agua fria e depois enxugue a pelle. Em seguida remova todo o esmalte das unhas. O removedor de esmalte de que tratamos possue a propriedade de lubrificar a unha e a cuticula á medida que retira o verniz. Se o esmalte permanecer adherente ás bordas das unhas, proximo á cuticula, enrole um pouco de algodão na extremidade do páo de laranjeira, mergulhe no removedor de esmalte e passe-o nos lados e na base de cada unha. E' tempo, então, de lavar as pontas dos dedos com agua quente e secal-as com uma toalha.

A proxima operação consiste em limar as unhas sem, no entanto, desbastar muito as bordas das mesmas.

Afunile apenas as extremidades das unhas, deixando as bases bastante largas para evitar que se partam. Esta medida de precaução deve ser rigorosamente observada por todas as moças que possuirem unhas fracas e quebradiças.

Depois de modelar todas as unhas, colloque no polidor um pouco de pó especial e dê-lhe uma esfregadela em regra, detalhe que muitas vezes é negligenciado mesmo por manicures profissionaes. E', no entanto, um detalhe de importancia vital. O polimento remove toda a aspereza das unhas. Estimula a circulação nas pontas dos dedos e, dessa forma, tende a fortalecer as unhas fracas e frageis.

No caso de ainda permanecer, depois de tudo isto, algum vestigio de verniz, e considerada a hypothese das unhas se apresentarem asperas e manchadas, utilize-se de um pouco de pedra pome em pó ao empregar o polidor. Esta medida fará desapparecer todas as manchas e deixará as unhas lisas e macias.

O passo seguinte, embora não de todo indispensavel, consiste na applicação de uma mascara de creme especial destinada a beneficiar a epiderme dos braços e das mãos. Trata-se de um creme cor de rosa delicadamente perfumado. Espalhe um pouco desse creme sobre as mãos, os braços e os cotovelos. A mascara deve permanecer sobre a pelle pelo espaço de vinte minutos mais ou menos. Em seguida remova todo o creme dos braços e das mãos, mas não os lave emquanto o tratamento das unhas não estiver terminado.

A cuticula é a proxima parte a receber attenção. O creme especial para lubrificar e amaciar a cuticula é rico em oleos regeneradores. Utilize-se das pontas dos dedos para espalhar o creme em volta de cada unha. Feito isto, mergulhe as mãos em agua fria e enxugue-as bem com uma toalha macia.

Chegou, então, o momento de usar o removedor de cuticula. Enrole um pouco de algodão na extremidade do páo de laranjeira, mergulhe-o no liquido e comprima com elle a cuticula, começando sempre da base para as pontas das unhas. Passe tambem o removedor sob as extremidades das unhas. Retire, depois, os restos de cuticula com uma toalha secca. O atrito da toalha de encontro á cuticula de fará com que permacuticula fará com que permaneça apenas o necessario para emoldurar cada uma das unhas. Quanto ao emprego de verniz branco sob as pontas das unhas, é um detalhe que depende inteiramente de suas preferencias. Entretanto, caso esse detalhe lhe agrade, aconselhamos o uso do lapis branco em logar do verniz.

Para assegurar a perfeita applicação do esmalte, passe sobre cada unha uma almofada de algodão embebida no liquido removedor de verniz. Usando de toda cautela, apare, então, com uma tesoura, os pedaços de pelle ou cuticula que ainda permaneçam em volta das unhas.

O esmalte dará o toque final nas unhas. Será preferivel que você escolha uma tonalidade que combine com os labios e com o make-up da face. Os novos esmaltes são lisos como o setim e podem ser adquiridos em todas as tonalidades desejadas. Existe um esmalte de colorido rosaceo com reflexos azulados de effeito verdadeiramente encantador. Combina com quasi todas as cores actualmente em voga no reino da moda.

A total remoção do esmalte velho com um liquido especial constitue o primeiro passo para o preparo das unhas. Não se deve deixar sobre as unhas ou a cuticula esmalte velho.

Depois de afinar as unhas com uma lima, lavar e enxugar as pontas dos dedos, utilize-se de um polidor para amaciar e lustrar a superficie das unhas.

LEITORAS, a quem interessamos, de todos os cantos do paiz — quando nos escreverem dirijam-se assim: "Supplemento Feminino", dos "Diarios Associados", Av. Rio Branco, 131, 2.º, Rio de Janeiro.

A applicação do crême nas mãos, nos braços e nos cotovelos, serve para amaciar e clarear a pelle dos mesmos. Massageie um braço e outro alternadamente.

Depois de remover o crême das mãos, comprima delicadamente a base das unhas com um páo de laranjeira, tendo na extremidade um algodão previamente mergulhado no removedor de cuticula.

Para conseguir melhores resultados e effeito mais bellos convem fazer uso de uma das tonalidades de esmalte ultimamente apparecidas

DELIGHT DIXON aconselha...

Á lustro aos seus cabellos e ao mesmo tempo faça com que elles resistam melhor á temperatura ardente desta nossa estação canicular. Para tanto, lance mão de um oleo especial creado justamente para esse fim. Vem em modernos e elegantes vaporizadores cuja construcção permitte que seja posto a funccionar com uma das mãos apenas, deixando a outra livre para pentear e arranjar os cabellos.

—

Num lindo e luxuoso estojo que constitue inesquecivel presente para qualquer homem, acham-se acondicionados dois vidros de loção para a barba e para o cabello e um pote de madeira laqueada contendo sabão de barba. Os vidros são recobertos por uma rêde de arame dourado e o pote apresenta-se com uma tampa arredondada em forma de abobada.

—

A toilette de após o banho é tão importante, para a mulher de tratamento, quanto o proprio banho. Existem nas perfumarias caixas octogonaes decoradas de modo a indicar a natureza do perfume que encerram. As fragrancias são bouquet, alfazema e cravo.

As pessôas de gosto exquisito podem tambem conseguir loções de banho que reunam todos estes perfumes

—

Quando ganhar ou adquirir um artigo de belleza qualquer não se esqueça de ler detalhadamente as instrucções antes de usal-o. Só assim você conseguirá tirar delle o maximo proveito possivel.

—

Para conservar as mãos macias e claras lave-as frequentemente com um bom sabão e agua morna, fazendo em seguida abundantes applicações de uma boa loção suavizante.

Como é bom o novo encontro... Era grande a saudade e durante a separação permaneceu viva a lembrança da creatura amada, com aquelle perfume penetrante, inebriante... Loção Royal Briar realça a personalidade, tornando-a inesquecivel... No Rio e S. Paulo: 7$, 13$5, 25$, e 45$

Com o mesmo perfume seductor:
BRILHANTINA liquida 6$
OLEO . . . . . 3$2 e 6$5
COLONIA . . . 5$5, 10$5, 18$5, 31$
EXTRACTO 6$5, 10$5, 21$
Preços no Rio e em S. Paulo

LOÇÃO ROYAL BRIAR
Atkinsons

ESPINHAS DO ROSTO
Cura especializada das ESPINHAS scientifica e garantida por formula de experiencia propria sob competente direcção medica. — Cons. das 14 ás 16 horas. Rua Augusta, 88.

A' VENDA EM TODAS AS PHARMACIAS E DROGARIAS

IDEAL FEMININO! Seduzir

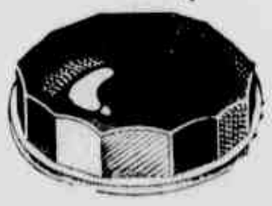

★ Seduzir — poesia sempre saudosa ao coração feminino! Sedução irresistivel é o que proporciona o rouge em pasta e baton indelével Zande. Sedução que é, nas batalhas do coração e na conquista da felicidade o mais decisivo arma!

O rouge em pasta Zande rivaliza com os dotes da própria natureza!
O baton Zande indelevel, não seca nos labios, dura mais e é a prova de beijos..

ZANDE
BATON E ROUGE

Para Divertir os Seus Filhinhos

(Pagina Infantil Para Armar)

PARA RECORTAR E DOBRAR

O PRIMEIRO QUE SE RIR SERÁ APANHADO EM SEGUIDA! NÃO ACREDITAM? EXPERIMENTEM P'RA VER QUEM GANHA A PARTIDA!

BRINQUEDOS DE CARTOLINA

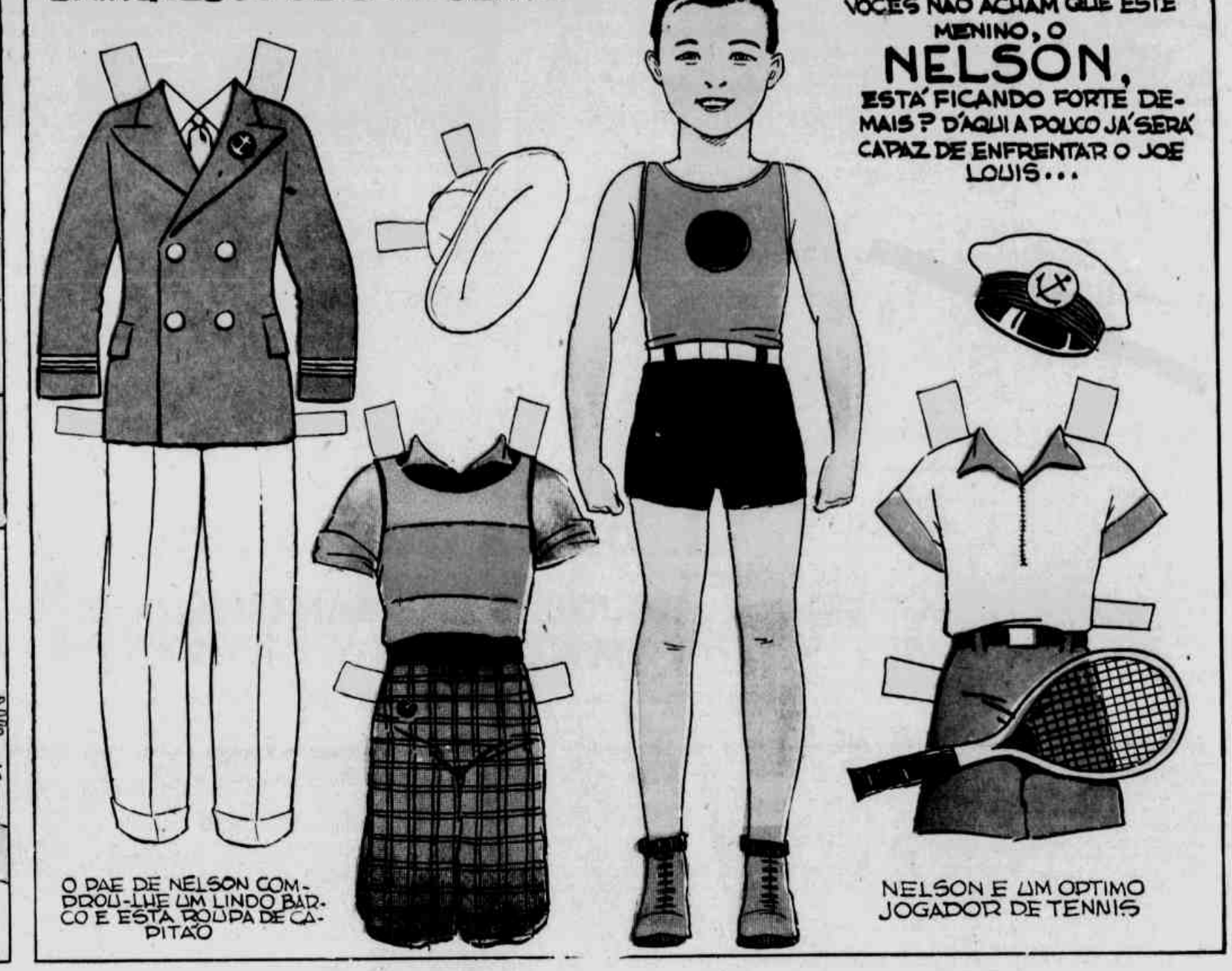

PARA COPIAR E COLORIR

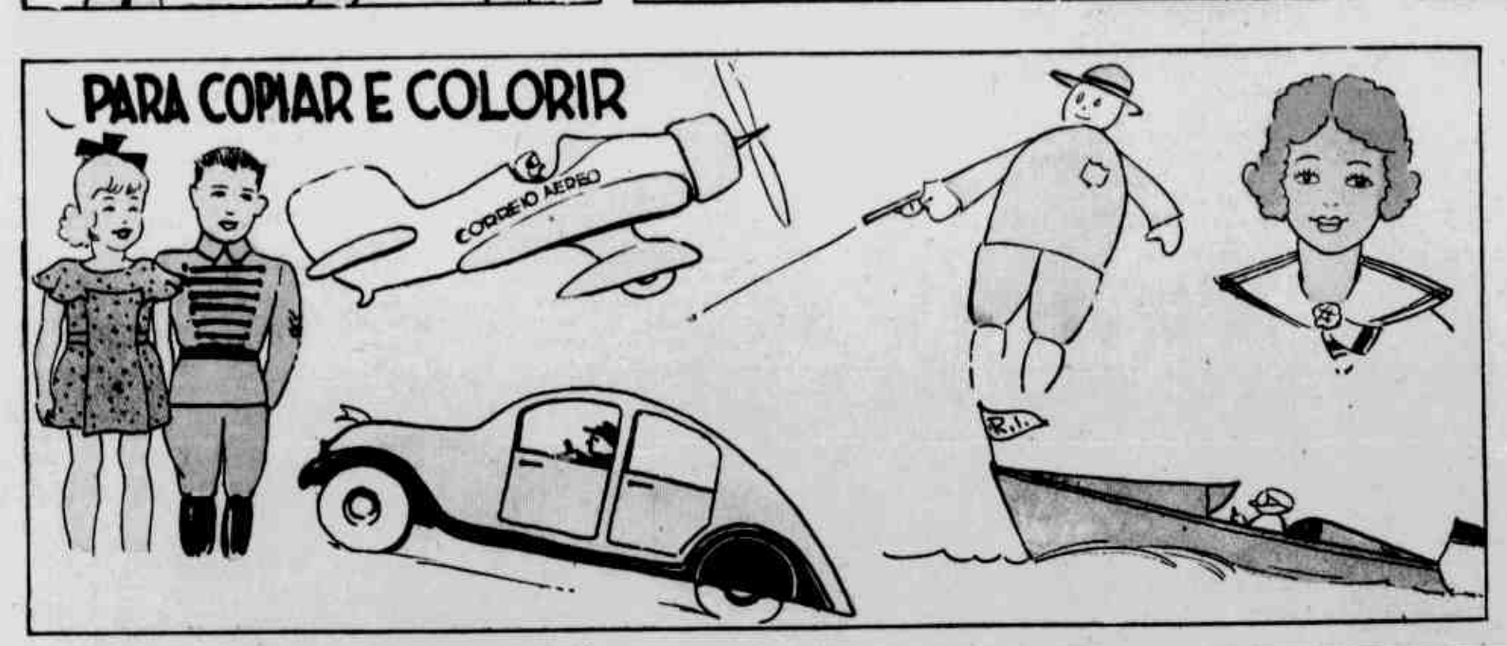

COLLECÇÃO DE BANDEIRAS

Copyright 1931 United Feature Syndicate, Inc

SENHORA: Risque da sua vida os dias aflictivos tomando oforeno

Evocando Alfonsina Storni

Sobre Notas Auto-Biographicas

"Veintiocho veces van que inutil [pasa]
Cuantas veces por verla aún me [faltaran?"]

Estes são os dois ultimos versos do canto de Alfonsina Storni, "La Inutil Primavera". E foi em uma noite dessa inutil primavera que ella, a grande poetiza argentina, desappareceu tragicamente, deixando, nas letras femininas da America latina, um rastro inapagavel, porque vem de versos limpidos, vibrantes de cerebro e coração.

Foi depois, decerto bem depois dessas vinte e oito primaveras, que a dor humana vencia-lhe a vontade, vencia-lhe o alto espirito, numa renuncia dolorosa, mortal...

Estas notas que seguem são della, ditadas por sua inalteravel lealdade de alma e que era um dos ricos filões do seu temperamento.

—

"Estou em San Juan. Tenho quatro annos. Vejo-me corada, redonda, feia. Sentada no humbral de minha casa, movo os labios, como se estivesse lendo o livro que tenho na mão e espio, com o rabo do olho, o effeito que causo ao transeunte. Uns primos gritam que tenho o livro ao revés. Envergonho me e corro para chorar atrás da porta.

Aos seis annos, com premeditação e aleive, roubei o livro de leitura em que aprendi a ler. Minha mãe está muito doente. Meu pae perdido em seus vapores. Peço um "peso" nacional para comprar o livro. Ninguem me deu attenção. Censuras da mestra. As minhas companheiras vão ás carreiras na aprendizagem. Decido-me. A uma quadra da escola que frequento, ha uma livraria. Entro e peço: "El Nene".

O empregado m'o entrega.

Então, peço outro livro, cujo nome invento. Surpresa. Aponto ao vendedor que o tinha visto no mostrador. Começa a procurar e eu lhe grito: "Deixei ali o "peso". Saio correndo para a escola. Meia hora depois, no corredor, as sombras negras da directora e daquella encolhem meu coraçãozinho.

Nego. Choro. Digo que deixei o "peso" no balcão. Affirmo que havia outras crianças na livraria. Em minha casa ninguem attende ás reclamações e fico com o pirateado.

Cresço como um animalzinho, sem vigilancia, banhando-me nos rios "sanjuaninos", trepando nos marmeleiros, dormindo com a cabeça entre pampanos.

Aos sete annos, appareço em casa ás 10 da noite, acompanhada pela ama em uma casa de amigos, onde, depois das aulas, me installo para ceiar. Aos 8, 9 e 10, minto desbragadamente: são crimes, incendios, roubos, que não apparecem nunca nas noticias policiaes. Sou uma bomba carregada de noticias arrepiantes. Vivo corrida pelos meus proprios embustes; alcatroada delles; envolvo minha familia; convido meus mestres para passarem as férias em uma quinta que não existe; tramo e destramo; o ar se faz irrespiravel; a propria exuberancia de minhas mentiras me salva. A' beira dos 14 annos, abandono-as.

Aos 12 annos escrevo o meu primeiro verso. E' noite e os de casa estão ausentes. Falo em cemiterios, da minha morte. Dobro-o cuidadosamente e deixo-o debaixo da lampada para que minha mãe o leia antes de deitar. O resultado é profundamente doloroso; na manhã seguinte, a uma resposta minha, insubordinada, uma cocoro-

(Continua na pagina 6)

ACALANTO

Teu berço é o barco
a noite é o mar,
o somno é o porto,
remeiro sou eu,
que não posso mais
Nana nana na...
nana nana na...

Bareo pequenino...
Mamãe é que o leva
ao porto do somno
que longe inda está
Nana nana na...
Nana nana na...

A noite é o mar...
Nana nana na...
Teu berço é o barco...
Meus braços os remos...
Nana, nana na...

GERMAN BERDIALES

(Traducção de ALMAZAL)

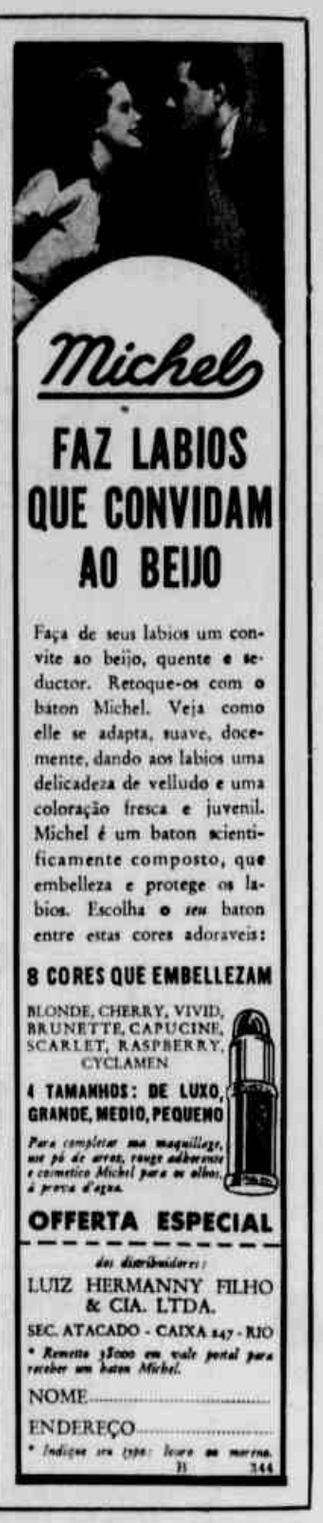

Coisas da Moda

O BORDADO inglez é usado muitissimo para adornar vestidos de linho, mesmo os realizados em tussor ou seda. São lindos os effeitos de lavores, formados por aberturas estreitas e compridas e por folhilhas, feitas com fino ponto "cordão".

—

As luvas mais preferidas neste verão, são as de "jersey" unida ou com lavores, são as de renda, as de filet... Alguns modelos encantam pela rica fantasia. Ao de jersey ostentam perfurações e bordados, assim como as de camurça, de antilope e as de pellica. As luvas de renda, quasi todas levam palmas de jersey. E modelos outros, de organza e ongandi, apresentam delicadas applicações de antilope, em cor.

—

Em alguns vestidos, de corte especial, os cintos podem ser dispensados, o que não acontece com os vestidos estylo desportivo. Nestes, o cinto é uma tira do mesmo tecido ou é uma fita estreita de antilope, de camurça, de pellica, harmonizando com os sapatos, a carteira, as luvas.

—

As sandalias e sapatos de sola de cortiça, cada vez mais se impõem no gosto moderno, em excursões, praias, "camping"...

—

As passamanarias, para vestidos mais pesados, são os adornos do momento parisiense, com farta e feliz destribuição de motivos — nos hombros, na cintura, prendendo drapeados...

—

Os "tailleurs" fantasia, em tussor, são bastante preferidos, com guarnições de vivos de uma de suas cores. E completam-se com delicadas blusinhas de "lingerie" ou de georgette, sempre de linhas muito singelas.

—

Os chapéos "castor" não chegam a sair de moda. Podem variar alguma coisa, na forma e no adorno, a fita porém, é o detalhe em voga, talvez pela facilidade de ser renovada.

Os chapéos pretos, com um leve toque de cor, principalmente os de castor, com motivos de setim negro, apparecem lado a lado dos de cores alegres. Em forma de tricornio, uns de castor negro, é muito pratico, podendo ser adornado com um laço de velludo de cor "beije" e outras vezes com um laço cor de coral. Conforme o vestido, é possivel variar assim a cor do adorno e o adorno e o adorno mesmo. E em vez de laços de fitas, ficam lindos os "clips" ou os grampos de metal ou pedraria. Tambem em chapéos, apparecem gorros com um monte de flores de velludo, com pequenas azas ou pequenas plumas. Esses gorros, collocados muito sobre a fronte, são pretos ou são de cor e completados por uma redezinha de velludo, cobrindo a cabeça atrás.

Chronica de Hollywood

DOUGLAS FAIRBANKS JUNIOR E MADELEINE CARROLL

ALFREDO SA'

(DIRECTOR DA SUCCURSAL DOS "DIARIOS ASSOCIADOS" EM HOLLYWOOD)

HOLLYWOOD, fevereiro — Brevemente vocês terão opportunidade de ver Douglas Fairbanks Jr. e Madeleine Carroll em um novo film da Paramount, cujo titulo será "Safari". Tullio Carminati, Muriel Angelus e Lynne Overman completarão o elenco desta pellicula, cuja historia se desenrola na Africa.

Embora não conte senão trinta annos, Douglas Fairbanks pode ser considerado um veterano do cinema; tendo estreado com Noah Beery e Theodore Roberts, cerca de quinze annos atrás, em "Stephen Steps Out"; algum tempo depois appareceu com Jack Holt e Billie Dove em "Wild Horse Mesa" e em "The Air Mail" com Warner Baxter, Billie Dove Mary Bryan; sua actuação nestes films não despertou grande interesse e somente quando fez parte do elenco de "Stella Dallas", producção de Samuel Goldwin, começaram os criticos e productores a ver possibilidades de successo no joven actor. Mais tarde teve opportunidade de apparecer ao lado de Greta Garbo e John Gilbert e, em "Patrulha da Madrugada", com Richard Balthelmess e Neil Hamilton. Recentemente, fez "Ruler of The Seans", para a Paramount, e "The Sun Never Sets" para a Universal.

Nascido em Nova York em dezembro de 1909, Douglas cruzou o Atlantico pela primeira vez quando não tinha mais do que seis mezes de idade e, trinta annos depois, somos levados a crer que aquella travessia em tão tenra idade deve ter tido alguma influencia na sua vida, pois trinta e duas foram as viagens que já fez ao Velho Mundo.

Em 1934, divorciou-se de Joan Crawford, de quem continua um grande amigo, e não pensou no casamento novamente até que, ha alguns mezes atrás, se sentiu presa dos encantos de Mary Lee Epling Hartford, com quem finalmente se casou.

Não menos interessante tem sido a vida de sua companheira em "Safari", aquella linda mulher de cabellos loiros e olhos azues; nascida de pae irlandez e mãe franceza, Madeleine Carroll já era uma das favoritas do publico inglez quando veiu para Hollywood, onde estreou em "The Case Against Mrs. Ames", apparecendo em seguida com Gary Cooper em "O General Morreu ao Amanhecer" e, recentemente, em "Cafe Society" e "Honeymoon em Bali", ambas para a Paramount.

Diplomada em Relações Internacionaes e Diplomacia pela Universidade de Birminghan, Miss Carroll tambem cursou a "Sorbonne" em Paris, de onde voltou para a Inglaterra afim de ensinar em um collegio de meninas, em Brighton. Seu primeiro contacto com o theatro foi quando ainda na Universidade, onde lhe foi dado o papel principal em diversas peças; embora sempre ambicionando seguir esta carreira, não se decidiu a tentar a sorte senão algum tempo depois. Era preciso ir para Londres; mas, como conseguir o dinheiro necessario para a viagem? Este problema não a desanimou e, não querendo depender dos seus paes, aceitou um logar de tutora dos filhos de um negociante de roupas usadas, para quem trabalhou até economizar os sete dollares para a passagem e outras despesas. Chegada a Londres, não lhe sorriu logo a sorte e, por muitas semanas, teve de soffrer privações até que conseguiu uma pequena parte na peça "The Lash". Algum tempo depois a companhia foi dissolvida e, para se manter, teve de aceitar um emprego como modelo em uma casa de chapéos. Estava novamente trabalhando no theatro, em Londres, quando fez um "test" para o cinema, sendo escolhida dentre 150 concorrentes para o principal papel feminino de "Guns of Loos". Trabalhou em mais alguns films, porém com "First Born" começou realmente sua carreira cinematographica; tinha se tornado um idolo e já não precisava andar procurando por uma opportunidade para representar. O numero de seus fans augmentava de dia para dia. Os criticos não poupavam elogios ao seu talento e, em certa occasião, quatro cinemas em Londres exhibiam films em que era a "leading lady". Entre as fitas que fez na Inglaterra merecem menção "What Money Can Buy", "I Was a Spy" e "Trinta e Nove Degráos", este ultimo um maravilhoso film cujo "scrip" foi feito por Charles Bennett, actualmente com a Metro e sob a direcção do grande (em todos os sentidos) Alfred Hitchcock.

Na vida privada Madeleine Carroll é uma creatura simples, vivendo tranquillamente em uma pequena casa em Santa Monica, perto do mar que ella adora. Quasi nunca é vista em um "night-club". Ama a musica e a leitura, sendo uma eximia pianista.

"SAFARI", um Novo Film que Vamos Ver

DROPS
é uma delicia e é um producto novo da LACTA

Madeleine Carrol com um lindo "Tailleur"-Sport especialmente desenhado para ella por Edith Head e com o qual apparece em "Safari"
A' direita, uma scena de "Safari", com Douglas Fairbanks, Jr. no principal papel

A mais Bella Imperatriz

FOI Eugenia de Guzman, condessa de Teba, formosura hespanhola, "duas vezes hespanhola, porque nasceu "granadina" conforme reza a inscripção na lapide da casa em que nasceu.

Filha dos condes de Montijo e Teba, a condessinha, desde muito cedo, destacou-se pela belleza, graça e intelligencia.

Duas vezes leram-lhe o destino na palma das mãos. A primeira "buena-dicha" recebeu-a ainda menina, da boca de uma cigana: "Vaes viajar pelo mundo e serás mais do que rainha!"

A segunda, teve-a dos labios de um abbade francez, que, talvez, apenas, quizesse ser amavel com a adolescente: "Vejo uma corôa em sua mão..."

Mas, como foi que a formosa condessinha chegou á realidade dessas prophecias?

Eugenia, em companhia de sua mãe, viaja pela França e; nesse tempo, Luiz Napoleão preparava, com seus partidarios, a restauração do Segundo Imperio. E para as duas estrangeiras abriram-se os salões da nobreza de França, mesmo os do principe-presidente.

Luiz Napoleão tocou-se de grande admiração pela loira hespanhola, tanta admiração, que em pouco o idyllio fazia-se claro aos olhos de toda gente.

Preparado o golpe de Estado, o que faria da Republica um imperio e do principe-presidente o imperador dos francezes, Luiz Napoleão disse á condessa de Teba: "... aqui, podeis correr perigo." E pediu-lhe que fosse para a Hespanha, onde a buscaria se a sorte o levasse ao triumpho.

A resposta della foi que se a sorte lhe fosse adversa, em Hespanha tambem o esperava, para uma felicidade talvez maior do que a que pudessem ter em um throno.

Correram os dias, agitados, incertos, até á victoria de 2 de dezem de 1852, quando começou a reinar Napoleão III.

Numa ceia nas Tulherias, dias depois, ante os olhos dos convidados, o imperador cingia, sobre a cabeça armada, uma pequena corôa imperial, toda tecida de violetas. E dizia-lhe: "Serás a imperatriz".

Passado um mez, o povo, em trajos de gala, via passar o cortejo nupcial que, das Tulherias, se dirigia para Nôtre Dame.

"Foi a mais bella imperatriz da Historia" — dizem os biographos.

"... a belleza mais perfeita" — disse Napoleão III.

"... um dos maiores politicos do seculo XIX é a imperatriz dos francezes" — dizia Augusto Frachet.

"... tem tanto talento que, ouvindo-a, a gente se esquece que é formosa" — escreveu Metternich.

CLINICA ESPECIALIZADA DE DOENÇAS DE SENHORAS
DR. OCTAVIO DE ANDRADE
RUA DA ASSEMBLEA 115 — 2.º AND.
DE 13 ÁS 18 — TEL. — 22-1591 — RIO

O TRATAMENTO SCIENTIFICO da *Sinaplastia**

COM a vida moderna, factores innumeros concorrem para a diminuição da belleza e juventude do busto feminino. Sob sua influencia, os seios perdem a plastica: tornam-se aplasticos. Actualmente, entretanto, a mulher já dispõe de um methodo rigorosamente scientifico, para a restauração da belleza do seu porte: a Pasta Russa, formula do celebre sabio G. Ricabal. Friccionada levemente, a Pasta Russa, introduzindo-se pelos póros,

a) *activa a circulação do sangue, regenera os conductos lactiferos e penetra nos lobulos das glandulas — desenvolvendo normalmente os seios;*

b) *remove os tecidos adiposos e reactiva os tecidos fibrosos musculares atrophiados, restabelecendo a plastica.*

Se a senhora tem sinaplastia, experimente este methodo scientifico, licenciado pela Saude Publica do Brasil e isento de qualquer perigo para o organismo.

* *Sin-a-plastia: expressão greco-latina para designar o busto sem plastica.*

PASTA RUSSA

J. de Carvalho - Caixa Postal 1.724 - Rio de Janeiro

Envia-se para qualquer parte do Brasil, mediante a quantia de Rs. 15$000, remettida por carta com valor declarado.

DO PRINCIPIO DE ARCHIMEDES

Toda mulher que submerge nas aguas do modernismo, perde uma parte da familiaridade equivalente a do alcool e a do fumo que consome.

Toda mulher que se submette a um regimen artificial para conservar a silhueta, perde uma parte da saúde, igual a do peso que desaloja. Eis uma applicação hygienica do principio de Archimedes, sobre o peso especifico dos corpos.

Moderno Conceito do Amor

José Ortega y Gasset

DURANTE os dois ultimos seculos falou-se muito a respeito de amores, mas muito pouco sobre o amor. Todas as épocas, a começar pelo periodo classico da Grecia, elaboraram alguma grande theoria emocional. Só os dois ultimos seculos se resentiram da falta de uma.

As velhas theorias emocionaes já não se adaptam ao espirito moderno. A idéa do amor, que Thomaz de Aquino colheu dos gregos, é notoriamente falsa. Para elle, amôr e odio eram duas formas de desejo, de appetite. O amôr é o desejo de alguma coisa bôa, na medida em que tomado. O odio é uma resistencia, uma attitude de repulsão contra o mal compreendido apenas como tal.

Esta confusão entre desejo e appetite de um lado, e emoção de outro, exerceu prejudicial influencia na inteira psychologia do passado, até ao seculo dezoito.

Desejo em relação a qualquer objecto é, em ultima analyse, um desejo de o possuir; a posse significa que, de uma ou de outra fórma, o objecto entra para o circulo da nossa vida, tornando-se, portanto, parte de nós mesmos. Dahi o facto de o desejo morrer por si mesmo, quando satisfeito. Desapparece com a sua realização.

O amor, de outro lado, é uma eterna insatisfação. O desejo tem um caracter passivo e, nesta hypothese, quando eu desejo alguma coisa, eu quero que ella venha a mim. Eu sou o centro de gravidade e aspiro a que as coisas caiam na minha direcção.

O amor, entretanto, é todo actividade. Quem ama sae fóra de si mesmo, no sentido do objecto, e passa a viver nelle. O amor é, talvez, a mais ponderavel tentativa feita pela natureza, no sentido de erguer o individuo acima de si mesmo, conduzindo-o a outro individuo.

Quando eu desejo, procuro attrair o objecto para mim. Quando amo, sou attraido por elle.

Procuremos definir, por nossa conta, o acto de amar, examinando-o como um entomologista examina um insecto.

Na sua primeira phase, o amor se assemelha ao desejo, por ser despertado por alguma pessôa, ou coisa, que fica fóra do ser que o sente. A alma se sente perturbada e gentilmente ferida por um aguilhão imponderavel que parte do objecto. Esse estimulo tem uma direcção centripeta: — vem a nós, partindo do objecto.

O acto de amar, entretanto, não tem inicio senão depois que essa experiencia, ou melhor, que esse estimulo começa a actuar. Do ferimento que o provocador aguilhão do objecto abre, o amor flue e se orienta, por si, activamente, na direcção do objecto. O caminho que elle percorre é directamente opposto áquelle em que um estimulo ou desejo se movem. Vae de quem ama ao amado — de mim para outra pessôa, em rumo centrifugo.

Esta caracteristica de se encontrar um "eu" em movimento espiritual para com um objecto, este incessante impulso interior do "eu" para com outro ser, são elementos fundamentaes tanto para o odio como para o amor. Estamos vendo agora como é que estabeleço differença entre estas duas emoções; mas a questão não é a de nos movermos physicamente em direcção ao amado, nem de procurarmos a sua approximação em presença physica, e nem a de tentarmos chegar physicamente mais perto e mais junto do outro ser, ou coisa.

Todos estes actos exteriores brotam, integralmente, do amor e daquillo que provoca o amor, mas nada têm a vêr com a essencia do amor, e devem ser deixados completamente de lado, em relação ao estudo que agora estamos empreendendo. Tudo quanto digo se relaciona com o acto de amar considerado como uma experiencia interior, como algo que se passa na alma.

A creatura não pode ir, em sentido physico, para o Deus que ama, e, não obstante, dizemos que amar a Deus é ir para Deus. Quando se ama, abandona-se toda paz interior, bem como toda segurança; a paz deserta da propria alma e entra no objecto. Este incessante processo de se mover alguem na direcção de outro alguem, ou coisa, é denominado amor.

O amor dura no tempo. Não se ama numa successão de momentos destituidos de extensão, nem numa successão de pontos que se inflamam e desvanecer, como centelhas numa bobina a indução. Ama-se o amado de maneira constante, ininterrupta.

Aqui descobrimos uma nova caracteristica do amor. E' uma torrente, um fluir de materia espiritual, um rio que brota incessantemente de uma fonte.

Se eu quizesse apresentar uma metaphora que pudesse tornar mais claro o meu pensamento, poderia dizer que o amor não é uma explosão, e sim um fluxo duradouro, uma emanação espiritual de quem ama para quem é amado.

Agora, encontramo-nos em meio a caracteristicas communs ao amor e ao odio: — ambos são centrifugos, ambos são um processo de entregar-se virtualmente alguem a outro sér, ambos fluem e são duradouros. Mas precisamente agora desejo apontar a radical differença existente entre elles.

O odio vae contra o objecto. Seu sentido é negativo. O amor com sentido é negativo. O amor vae com o objecto. Affirma o objecto.

Estes dois actos emocionaes, entretanto, têm uma caracteristica commum, que é muito mais profunda do que a differença existente entre ambos. Ha algo que falta, no pensamento e na vontade, que poderemos apresentar como sendo uma temperatura espiritual.

Amor e odio têm uma temperatura, em confronto com a expressão do pensamento, isto é, com algo que se assemelhe a uma theoria mathematica. Amor e odio são quentes, e o seu fogo pode attingir a differentes gráos de calor. Todo amor passa por periodos de mudança de temperatura.

E' facil vêr o que é a temperatura do amor e do odio, quando se observa essa mesma temperatura do ponto de vista do objecto. Que é que o amor faz, em relação ao objecto? Esteja o ser amado perto ou distante, seja elle esposo, criança, arte, sciencia, patria, ou Deus, o amor o corteja e o solicita.

O desejo se satisfaz com o que se deseja. Recebe satisfação, mas nada dispende, nem emprega, nem dá; não contribue para coisa alguma.

Odio e amor, de outro lado, são uma fórma de acção constante. Perto ou distante, o amor envolve o seu objecto numa atmosphera de fascinação. Mima-o, aprecia-o, eleva-o.

O odio reveste o seu objecto com igual porção de fogo, mas numa atmosphera desfavoravel. Devora-o e prosta-o, como um nor-oeste assolador. Apodera-se delle virtualmente, procurando destruil-o.

Aqui chegamos, pois, á raiz da essencia tanto do amor, como do odio. Toda pessôa que ama alguma coisa aceita a responsabilidade pela sua existencia. Recusa-se, tanto quanto possivel, a tolerar a possibilidade de um mundo em que o objecto amado não exista. E isso equivale — como constantemente tentamos fazer, em determinada medida — a dar existencia ao objecto amado.

O amor é o eterno doador de vida, bem como o creador e o preservador do ente amado.

Odio é exterminio, e, virtualmente, um assassinio. Não é o assassinio commettido de um golpe; é o crime de morte levado avante incessantemente, afim de eliminar do mundo o ente ou objecto odiado.

O Que Elles Pensam...

Camille:

Da mulher, o que nos commove é a parte impolluta que ella tem, do céo, é a magia que o fado exercita obedecendo a interno impulso, não sabido della nem sabido a nós. Ali ha mensagens de outras regiões...

Etienne Rey:

Quando uma mulher se julga necessaria á felicidade de um homem, está muito perto de fazel-o infeliz.

De um gaucho:

Mulher sardenta, cavallo passarinheiro — alerta, companheiro.

ESTE PERFUME É TÃO DELICIOSAMENTE SUAVE E REFRESCANTE!

As pessoas da mais distincta sociedade a elegeram — English Lavender de Atkinsons! Este perfume possue o suave frescôr duma brisa de verão... Além disso... tem uma fragrancia deliciosa que lhe envolve num subtil encantamento durante o dia inteiro... Use English Lavender de Atkinsons no collo, nas mãos, no lenço... quando fôr a bailes mais elegantes ou reuniões intimas. Preços no Rio e S. Paulo: 8$, 14$, 27$, 52$.

ENGLISH LAVENDER
Atkinsons

ALB-OSEA

O Amor e o Tempo

O tempo tudo cura, tudo faz esquecer, tudo gasta, tudo dirige, tudo acaba. Atreve-se o tempo a columnas de marmore, quanto mais a corações de cera. São as affeições como as vidas, que não ha mais certo signal de haverem de durar pouco que terem durado muito. São como as linhas que partem do centro para a circumferencia, que quanto mais continuadas, tanto menos unidas. Por isso, os antigos sabiamente pintaram o amor menino; porque não ha amor tão robusto que chegue a ser velho. De todos os instrumentos com que o armou a natureza, o desarma o tempo.

Afrouxa-lhe o arco com que já não atira; embota-lhe as settas com que já não fere; abre-lhe os olhos, com que vê o que não via; e faz-lhe crescer as asas com que voa e foge. A razão natural de todas estas differenças é porque o tempo tira a novidade ás coisas, descobre-lhe os defeitos, enfastia-lhe o gosto, e basta que sejam usadas, para não serem as mesmas. Gasta-se o ferro com uso, quanto mais o amor!

O mesmo amor é causa de não amar e o ter amado muito, de amar menos. — *Padre Antonio Vieira.*

Um Sabio Escreveu

Foi Periandro, um dos sete sabios da Grecia, o autor desses conceitos eternos, pelo sabor moral:

"Os gostos são transitorios, mas as honras são immortaes."

Sê moderado na prosperidade, e na adversidade sê prudente!

Castiga! não apenas os que tenham delinquido, mas os que queiram delinquir.

O trabalho consegue tudo.

VESTIDOS LIGEIROS

Da esquerda para a direita: Maggy Rouff dispõe sobre os hombros, á guiza de "platinas" militares, bordados negros que sobresáem em um vestido de Crépe da China de seda, negro, com estampados multicoloridos. — Martial e Armand contornam os bolsos, a gola e as mangas com bordados brancos que se destacam lindamente sobre crépe de seda azul-marinho. — Agnès Drecoll escolheu um crépe preto sem brilho, estampado a vermelho e branco, para esse elegante vestido "d'après-midi" (3.º a partir da esquerda) cuja saia ampla se pregueia á frente. — Bruyère escolheu um Crépe da China de seda preta para um vestido em cuja cintura dispoz um enorme e elegante laço branco. O chapéo, de abas largas, é em palha natural com os bordos, bem como a copa, ornamentados com um friso preto. (Ultimas creações dos grandes costureiros parisienses, desenhadas por L. Benigni).

QUER UM LIVRO DE GRAÇA?

Mande nome e endereço para Edt. CALVINO LTDA., rua São Bento, 26 — Rio, e 1$800 em sellos, que receberá sob registro um livro, gratuitamente, como brinde-propaganda. Informe o assumpto que prefere.

Sabonete LEVER

Usado por 9 entre 10 estrellas do cinema!

CORREIO
CONSULTAS e CONFIDENCIAS

Tal é a quantidade de consultas que temos recebido para esta secção, que nos vimos na impossibilidade material de respondel-as no "Supplemento Feminino" sem um grande atrazo desagradavel, visto como circulamos apenas uma vez por semana.

Resolvemos, por isso e afim de sanar esse inconveniente, publicar o "Correio" tambem nas columnas de O JORNAL, do "Diario de São Paulo" e do "Estado de Minas", nestes ultimos apenas com as respostas ás consultas das leitoras paulistas e mineiras, respectivamente.

Procurem, assim, sempre, nas edições de O JORNAL, do "Diario de São Paulo" e do "Estado de Minas" o complemento desta secção que, assim, será mantida rigorosamente em dia.

CALIZA ROCHA (Pirajú)

"...Eu não queria fazer outra permanente..."

Mas, não resistiu e fez, augmentando o damno aos seus cabellos, porque não foi feliz e elles estão queimados e caindo. Agora, o remedio é tratal-os com carinho extremado, assim: Depois de lavar a cabeça com cozimento de cascas de Panamá, duas vezes por semana, use, para facilitar a ondulação e tambem para nutrir a cabelleira, uma clara de ovo batida. Quando a clara seccar, escove os cabellos e arranje o penteado. E, além disso (a clara de ovo é apenas uma suggestão que pode deitar fóra), para que crescam rapidamente, esta formula é quasi um milagre:

Tintura de noz vomica	10,0
Tintura de cantharidas	1,0
Tintura de capsicum	2,0
Tintura de quillaya	75,0
Tintura de jaborandy	30,0
Agua de Colonia	40,0

Em friccões, todos os dias. Ca o sinta-os, ainda, muito seccos, vez por outra use a vazelina, geléa pura de petroleo, desses que vêm em latas.

STA. PIMPINELA (Bello Horizonte).

"...pois tenho seguido tudo o que você trás e tenho saido maravilhosamente..."

Bem haja o "Supplemento" que recebe estas palavras suas e que se empenha em merecel-as.

As suas consultas são — poros dilatados: Depois de retirar os cravos, faça leve fricção no ponto affectado com um panno embebido na solução de biborato de sodio a 10 por 100. Outro recurso, é bem simples, é o leite cru, empregado como loção, pela manhã e á noite, deixando seccar naturalmente. Depois, retire com algodão embebido em chá. Mais simples ainda, é o limão vermelho. E muito importante se faz que V. se tonifique se está fraca e que cuide muito dos orgãos intestinaes.

Algo para clarear:

Agua de rosas	700,0
Subnitrato de bismutho	100,0
Tintura de benjoim	5,0
Glycerina	300,0

Ah! a sua aversão á glycerina... Esta outra, então:

Hydrolato de rosas	250,0
Tintura de benjoim	3,0
Tintura de myrrha	3,0
Tintura de opoponax	3,0
Essencia de limão	2,0
Tintura de quillaya	q. s.

Esfregar e deixar secca.

"Será que o meu "Supplemento" achará..."

E' V. que fala, num encanto verdadeiro de confiança amiga, á qual respondemos com a simplicidade desta formula para sua irmã:

Leite de amendoas e agua de rosas — 150 grammas de cada

OLHOS TRISTES (Caratinga — Minas).

"...vae me julgar muito..."

Pensamos em V., mas de modo inverso ao que imaginou... Nesta palestra com V., queremos reaffirmar quanto a vida hygienica corrige os defeitos da pelle; convencel-a de que um tratamento não pode dar resultado em um dia e que só o habito ao trato, a constancia, trazem a realidade boa.

V., historiando, não disse nada sobre a alimentação e sobre a saude. As perturbações nervosas, por exemplo, têm influencia sobre o revestimento cutaneo. A má circulação tambem tem responsabilidade em muitos males cutaneos. E' a razão por que se aconselham as massagens e os exercicios gymnasticos. Aos seus 19 annos devemos prevenir umas tantas coisas primordiaes. E são as que ficaram ditas e mais isto: A desintoxicação do organismo é "meio caminho andado." E V., para beneficiar sua pelle, deve abolir os alimentos pesados e condimentados, as conservas, salsicharias, os queijos fermentados, as massas, supprimir o café, licores e vinhos, emfim adoptar um regimen lacto vegetariano, por dias, 15 ou 20, ao menos.

Para limpar a pelle, sem prescindir da agua e do sabão, que tanto concorrem para o avigoramento e belleza, aqui tem V. uma formula leve para o seu typo de pelle:

Cera branca	7,0
Oleo de amendoas	75,0
Parafina	7,0
Espermacete	10,0
Hydrolato de rosas	25,0
Tintura de benjoim	1,0

Em banho-maria é preparado. Este mesmo creme, retirado o excesso, serve-lhe de base.

Uma loção ainda lhe damos, para passar á noite, depois da limpeza simples, com agua e sabonete de benjoim:

Hydrolato de rosas	ãã 5,0
Borato de sodio	
Hydrolato de floresde laranjeira	50,0
Tintura de benjoim	1,0

E' optimo. E combaterá as sardas. Ha uma pergunta ainda a que devemos resposta, eis ahi a resposta:

Confie nos olhos namorados, que sabem ver com amor e com amor deixam de ver...

LOURINHA FELIZ (Minas Geraes)

"...porém sem cortal-os..."

Cortar as pontas dos cabellos, não é mutilar uma cabelleira bonita, ao contrario — é um velho processo, ainda usado, porque o exito não falha. E com isso, V. deve ter aprendido ensinamentos como aquelles que o "Supplemento" lhe deu, no 7 de janeiro. Aos cuidados referidos, de escova e massagem no couro cabelludo, no momento de lavar a cabeça, V. usará um shampoo muito pratico, caseiro tambem. Sabão liquido ao qual accrescente uma colherinha de oleo de olivas, puro. Bata essa mistura, até tornal-a espumosa. E quando usar o shampoo elimine-o todo com farta enxaguadura.

Com 1m.59 e 53 kilos, V está com peso magnifico. Apenas as pernas... Pois use o sabão para ellas, o sabão chamado "emmagrecedor". E' possivel que V. consiga vencer a natureza, e ella poz em suas pernas gordura apenas. Mas, resguarde as mãos para não encardil-as com o lodo que a formula contem.

ETTEZUS (São Paulo)

"...e fique completamente livre desses pontos negros..."

na pelle secca. A logica indica que deve dar á cutis a substancia que lhe falta. E' porque lhe aconselhamos, á par da loção que pede combativa dos cravos, um creme de limpeza, para essa limpeza consciente de que necessita: Eil-o:

Vaselina pura	
Lanolina anhydra	
Agua de cal	ãã 5,0
Agua de louro cereja	
Agua de rosas	
Agua de flores de laranja	

Em uma bisnaga como retirar os cravos, V. saberá de como depende de sua saude a belleza de sua pelle. A formula que segue é uma das recommendadas para combater os pontos negros:

Agua de rosas	10,0
Alcool	10,0
Borax	5,0
Glycerina	10,0

Para passar todas as manhãs

"...fiquei com o cabello aspero". E sedosos como antes voltarão a ser seus cabellos se V. observar, mesmo por poucos minutos diarios, a pratica da massagem e o uso da escova. E no dia do shampoo, precedel-o com a massagem no couro cabelludo, tendo os dedos untados de oleo de olivas amornado. Depois, para que se não altere o castanho, dourado, que a ultima enxaguadura leve sumo de limão.

Para tirar os pellos das pernas e braços — um depilatorio. Para clareal-os, enfraquecendo-os pouco a pouco — uma mistura de agua oxygenada e ammonea. Muito gratas retribuições aos votos de felicidade.

NAIR R. (Minas).

"...são louros, mas então clareando, quasi brancos..."

Para que se aloirem seus cabellos, nessa parte em que se alteram do colorido, V. pode empregar:

Agua de rosas	20,0
Glycerina	20,0
Agua oxygenada	10,0

E as outras suas perguntas, tem respostas que são enthusiasmo pelo leite, empregado cru, fresco, no tratamento da cutis. E a agua de arroz, tambem para suavizar a pelle, é um dos velhos segredos de belleza, quasi esquecido...

A Moda em Paris
Guerra ás Cores Sombrias e ás Tradições do Negro

RACHEL GAYMAN
(Especial para os "Diarios Associados")

PARIS, fevereiro (Havas) — A moda feminina para 1940 reagiu de maneira imprevista e absoluta contra as tradições do negro e das cores sombrias em geral. A essas nuances tristes substitue hoje toda uma gamma de cinzentos, desde o branco ligeiramente acinzentado, denominado "craie", até o cinza-ferro com reflexos de aço oxydado ou reflexos de bronze azinhavrado e tambem toda uma gemma variada de beiges e dourados, usados preferentemente com o verde.

Nestes ultimos tons, variadissimos, encontram-se os "tourterelles" num amarello attenuado, pallido, e toda uma serie de amarello "areia", chegando até ao amarello "banana", ao amarello "abricot", ao amarello "cacão".

A' serie de beiges accrescenta-se agora o tom "mustarda", indo do moreno-pardo ao esverdeado, para os quaes Maggy Rouff apresentou uma outra serie de tons amarellos e alaranjados para os enfeites accessorios.

Por outro lado, eis aqui uma das caracteristicas da nova moda: todos os "costumes" e "ensembles" em tons neutros não devem ser acompanhados de accessorios em cores muito vivas, taes como gravatas, cintos, "broderie", etc. Só as peças inteiras podem ser de outra côr.

E é assim que Schiaparelli apresenta jaquetas em "vermelho pirata" sobre vestidos escuros e capas reversiveis de "doublées" de vermelho escarlate com os "tailleurs" em cinzento.

Esta tendencia explica geralmente a grande voga dos "escossezes", inspirada nas verdadeiras côres e padrões da Escossia. Paquin apresenta "manteaux" em lãs escossezas e "tailleurs" em "Tweeds" classicos. Uma parte consta de tecido commum, unido sempre, porém a outra parte trabalhada em padrão escossez variado mas dominando o vermelho.

Lanvin e Molyneux, porém, fieis á marinha, chegando mesmo a propôr não somente uma grande variedade de tons claros, mas ainda differentes nuances de azues, desde o azul fechado, escuro, até o tom violaceo. Na gamma de azues claros faz-se notar pelo seu successo os tons turquezes puxando a verde profundo (o azul-sattorin lançado por Bruyère e o azul-"sleeping" de Schiaparelli). E sobretudo o azul vivo, ligeiramente puxando a verde, o que evoca os celebres azues da China, que já se encontram em muitos modelos de Balenciaga.

O mesmo se dá para a noite: o cinzento domina com o branco em todas as collecções apresentadas. Jamais se conseguiu melhores combinações em finos tecidos de Jersey, lã ou seda.

Evocando Alfonsina Storni

(CONCLUSÃO DA PAGINA 4)

tes freneticos pretendem ensinar-me que a vida é doce.

Desde então, os bolsos do meu avental, os corpinhos das minhas anagoas estão cheios de papeizinhos rabiscados, que se vão desfazendo como migalhas de pão. Dessa idade aos 15, trabalho para viver e ajudar a viver. Dos 15 aos 18 estudo para "maestra" e formo-me, Deus sabe como. A cultura literaria que absorvo na Normal para em Andrade, Echeverria, Campoamor...

Aos 19, estou encerrada em uma officina; embala-me uma canção de teclas; os alpendres de madeira se levantam como diques acima de minha cabeça; barras de gelo refrigeram o ar, ás minhas costas; o sol passa pelo tecto, porém não posso vel-o; baforadas de asphalto quente entram pelos vãos e a campainha do "tranvia" chama longe.

Cravada em minha cadeira, ao lado de um horrivel apparelho para imprimir discos dictando ordens e cartas á dactylographa, escrevo o meu primeiro livro de versos, um pessimo livro de versos. Deus te livre, meu amigo, de "La Inquietud del Rosal"!

Mas o escrevi, para não morrer.

Era verdade o que expressei mais tarde em meu terceiro livro de versos, "Irremediablemente", tambem máo, dizendo:

Pudiera ser que todo lo que en [verso he sentido]
No fuera más que aquello que [nunca pudo ser.]
No fuera más que algo vedado y [reprimido]
De familia en familia, de mujer [en mujer.]

Dice que en los solares de mi [gente, medido]
Estaba todo aquello que se debia [hacer;]
Dicen que silenciosas las mujeres [han sido]
De mi casa materna... Ah!, bien [pudiera sen..]

A veces, en mi madre, apuntaron [antojos]
De liberarse, pero se le subió a [los ojos]
Una honda amargura, y en silen-[cio lloró.]

Y todo esto mordiente, vencido, [mutilado,]
Todo esto que se hallaba en su [alma encerrado]
Pienso que sin quererlo lo he li-[bertado yo."]

—

Estas notas proseguem em "La Chartilla", por ella mesma ditadas em Montevidéo e dizem de um dos traços dominantes da sua personalidade e pelo qual se não alterava a fidelidade que votou á propria alma.

CIRURGIA PLASTICA
Dr. H. Gonçalves — Hosp. Europa
R. Cons. Chrisp. 150 — Predio Mappin - Phs. 4-4343 — 8-1778.

SER CORTEZ

Ser cortez, apenas com estranhos ou, apenas, no ambiente em que se trabalha ou se faz vida social, é o mesmo que trazer uma mascara, o que não dignifica absolutamente, nem engana.

A cortezia legitima irradia da criatura, de cada gesto, de cada attitude, de cada palavra. E tem a virtude de proteger contra a grosseria.

Saber alternar brandura e cortezia, cordialidade e cortezia, é dominar nos actos diversos da vida e é ver da vida os seus matizes mais bellos.

A cortezia retrata bem a criatura. E' ella o halo capaz de seduzir, de encantar, desde que seja legitima expressão.

Um Gabinete Improvisado

Muitas pessoas, para os seus trabalhos e para seu uso particular, têm necessidade de um recanto no qual possam trabalhar em paz e onde todos os seus papeis indispensaveis estejam collocados á mão.

Nem todo mundo, entretanto, pode ter um apartamento ou casa bastante grande para localizar essa peça de trabalho e recolhimento.

um tabique forrado de papel ou pintado com a mesma tonalidade da peça. Ahi installe a sua escrevaninha que deverá ser, se possivel, do mesmo tamanho do vão. Se for menor um pouco, tanto melhor, pois ficará um canto occulto para deposito de rolos de papel ou outros objectos.

Acima do "bureau", em toda a largura do vão, mande collocar uma ou duas prateleiras, com 25 centimetros de espaço entre ellas

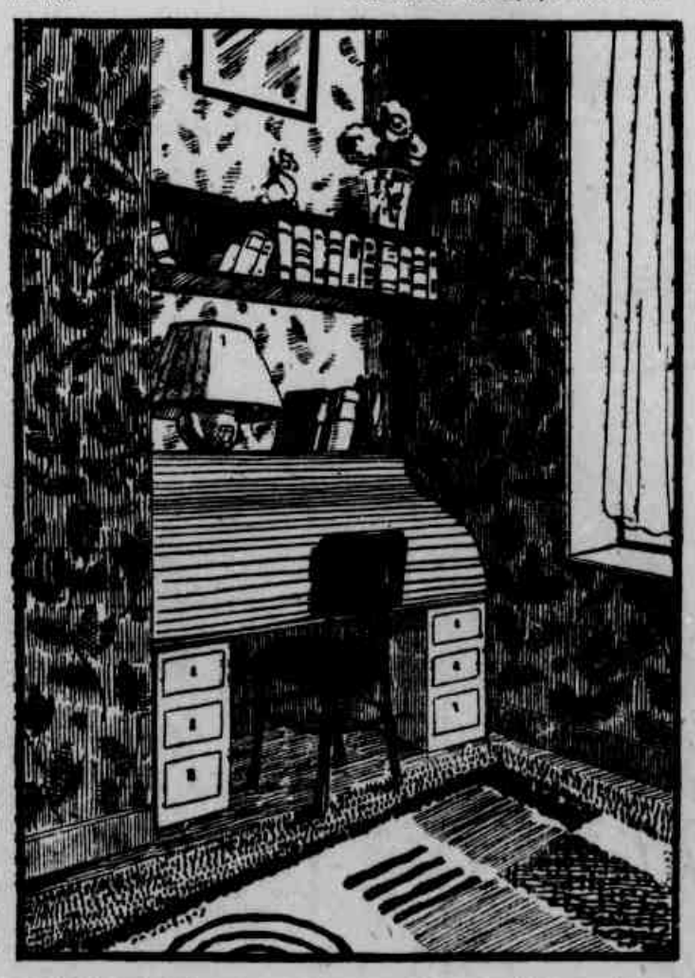

O ideal, principalmente para a dona de casa, é ter um local onde se possa isolar tendo todos os seus papeis á mão: cartas das amigas a responder, contas, pequenos orçamentos domesticos.

Para isso escolha um apo[illegible] em que exista um vão de portas [illegible] para ter os seus livros predilectos ou de consulta frequente, bem como alguns bibelots ornamentaes.

Esse pequeno studio em miniatura prestará grandes serviços e o deslustrará o apartamento em se for feito desde que, á sua montagem, presida um pouco de

Eu tinha medo de comer

AGORA,
adeus, regimens!

A tortura dos regimens e o supplicio de não poder comer são dispensaveis, quando se usa Esbeltán, para combater a obesidade. Esbeltán combate-a em suas causas intimas e devolve em pouco tempo a esbeltez do corpo. Esse victorioso producto já corrigiu milhares de corpos.

DRAGEAS
Esbeltán

Esbeltán, preparado scientifico, não tem contra-indicação. Para applicações locaes, experimente tambem o sabonete Esbeltán.

DELFIM BLANCO & CIA. LTDA.
LARGO DA MISERICORDIA, 28 4.º ANDAR - S.P.

"PH6"

AHI RESIDE O SEGREDO DE SUA CUTIS!

MANTENHA A ACIDEZ DA PELLE, PELA NUTRIÇÃO E PROTECÇÃO DA EPIDERME

● No Congresso Internacional de Dermatologia de Budapest, foi revelado que a pelle apresenta um indice de acidez, definido chimicamente por um P H 6. Quando o equilibrio dessa acidez se perde, a cutis perde tambem sua belleza e saúde, torna-se flacida e enrugada. A belleza do rosto depende, portanto, *da manutenção do equilibrio acido da pelle.* Ha necessidade da manutenção desse equilibrio, pela *nutrição* e *protecção* dos tecidos da cutis, provocando-se, desse modo, a renovação da vida das cellulas, que garante a belleza da pelle.

Creme e Leite
Gaby

ILEGÍVEL

Pratos Mexicanos para as Mesas Brasileiras

O Paiz dos Boleros tambem Possue, como o Brasil, uma Cozinha Typicamente Nacional

Por **Edith Barber**

(em collaboração com o Instituto de Donas de Casa)

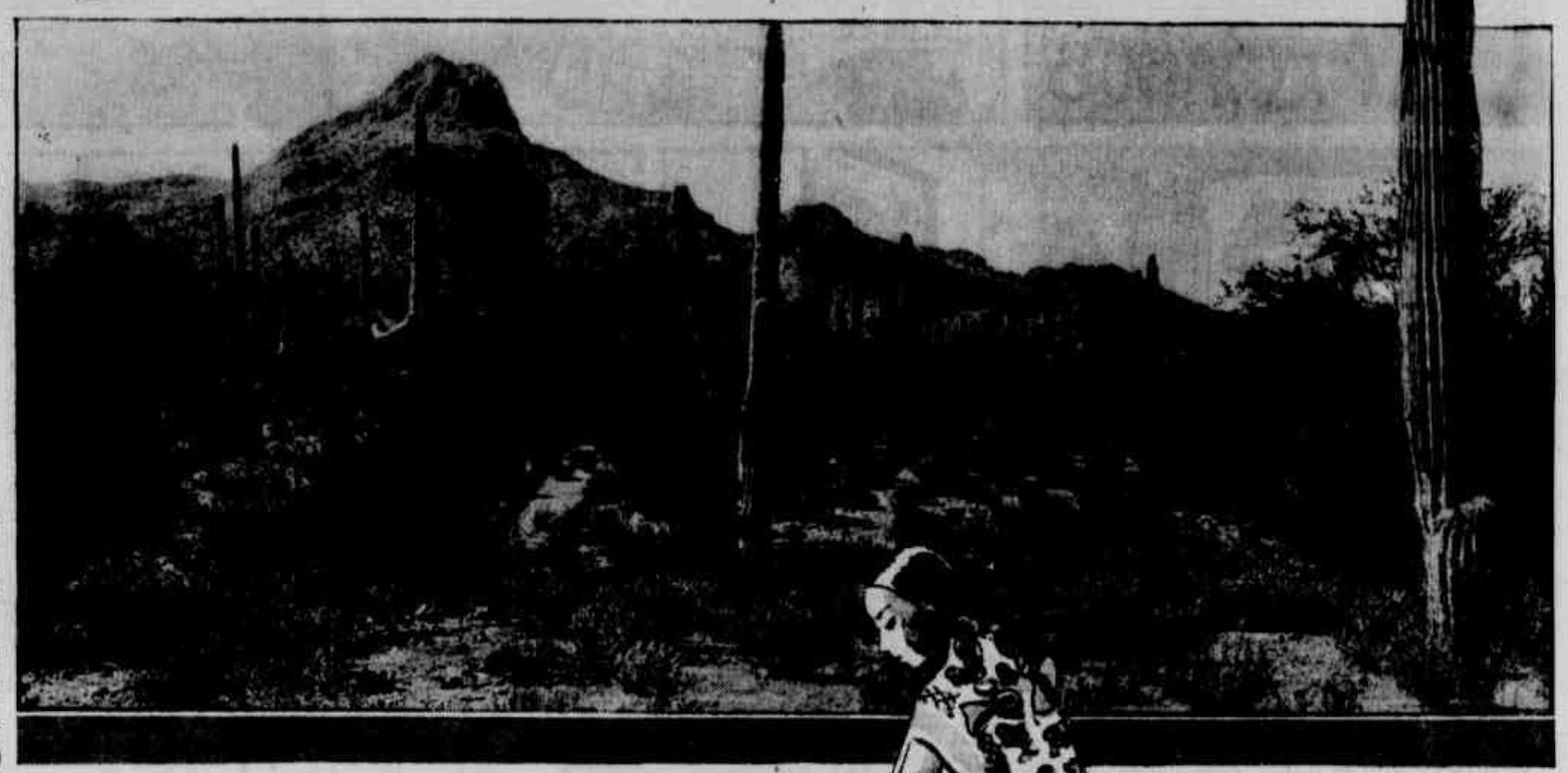

QUE se deve entender por comida mexicana? Eis a pergunta que me levou a visitar o Mexico, onde provei as iguarias de quasi todos os restaurantes publicos, tanto da capital como dos districtos afastados. Submetti, outrosim, os meus amigos mexicanos a um verdadeiro interrogatorio. E' um povo que sabe comer. Quando se caminha ao longo das ruas tem-se a impressão de que no Mexico se come nas calçadas, embora innumeros restaurantes ali estejam para provar o contrario. Em quasi todas as esquinas encontram-se balcões cheios de abacaxis, bananas, roscas de pão doce e confeitos de frutas conhecidos pelo nome de "dulce".

Tambem é commum avistarem-se nas esquinas mulheres acocoradas ao pé do alguidar e do fogareiro a cozinhar "tortillas" — uma especie de panqueca que constitue, por assim dizer, o pão do povo mexicano. A's vezes as "tortillas" são recheiadas com carne picada fortemente condimentada, transformando-se então em "enchiladas". Um grupo de garotos percorre, de hora em hora, os escriptorios com as suas bandejas de "enchiladas".

Os mais famosos pratos mexicanos são "chili con carne" e "tamales". Descobri, entretanto, que existem varias especies de "tamales". A base de todas ellas é trigo amassado, que tambem pode ser substituido por farinha de trigo. A massa é recheiada com carne moida e temperada e, depois de enrolada em folhas de bananeira, vae ao fogo para cozinhar.

Ambos os alimentos podem ser comprados em latas, como acontece com diversas variedades de "frijoles" (feijões mexicanos). Uma vez amassados e fritos na gordura, os "frijoles" constituem um prato deliciosissimo, que tambem pode servir de recheio para as "enchiladas".

No tocante aos legumes, depois do invariavel "chili", os mais communs são a abobora, o tomate, o pepino e o rabanete. No Mexico, a vespera de Natal é denominada "noite do rabanete". Na verdade, todas as festas mexicanas são intimamente relacionadas com uma iguaria qualquer. Por occasião da decima segunda noite prepara-se um substancioso pão de fermento com recheio de frutas conhecido pelo nome de "Anel do Rei". E' uma receita de origem hespanhola, transmittida de geração em geração.

O pão doce mexicano é delicioso quando servido com chocolate. A este ultimo muitas vezes se addiciona um pouco de canela e amendoa moida, mexendo tudo com um bastão dotado de pás denominado "molinillo".

E agora segue-se uma serie de receitas muito apreciadas no Mexico.

ANNEL DO REI

1 tablete de fermento
½ chicara assucar preto
4 chicaras de farinha peneirada
2 ovos
2 gemmas de ovo
½ chicara de succo de laranja
2 colheres de casca de laranja ralada.
½ colher de sal
¾ chicara de limão cortado em pedaços.
1 chicara de passas
Manteiga derretida ou margarina.
1 clara de ovo
Amendoas descascadas
Assucar granulado

—

Pulverize o fermento numa tijela, addicione-lhe a agua morna e mexa até que fique bem dissolvido. Accrescente então uma colher de assucar preto e ½ chicara de farinha. Cubra depois a tijela, ponha-a num logar quente e espere que a massa duplique em volume (cerca de 30 minutos). Misture a ella, em seguida, os ovos batidos, as gemmas, o succo e a casca das laranjas, o resto do assucar preto e o sal. Mexa bem. Ponha agora o resto da farinha e mexa novamente. Derrame a massa numa taboa coberta de farinha de trigo e amasse-a até tornal-a macia. Colloque-a então num alguidar untado de manteiga e leve-a a um logar quente para que duplique de volume (duas horas). Estire a massa numa taboa coberta de farinha para formar uma lamina de 6 por 20 pollegadas. Misture as passas e o limão. Passe manteiga sobre a massa, espalhe a mistura de passas e limão e enrole-a ao longo do comprimento. Junte as duas extremidades e colloque o bolo numa chapa untada de gordura. Envernize-o com gemma de ovo, enfeite-o com amendoas e salpique por cima assucar granulado. Vae então ao forno brando até attingir o dobro do volume — cerca de 30 minutos.

Delicie o seu palador com
DROPS
as pastilhas saborosas de
LACTA

—

SOBREMESA DE BANANA

1 chicara de assucar granulado
½ chicara de agua
4 bananas maduras
1 pão de ló de 18 pollegadas
½ chicara de sherry
¼ chicara de amendoas
½ chicara de passas sem sementes

—

Leve ao fogo o assucar e a agua pelo espaço de dois minutos. Amasse as bananas com um garfo, addicione tudo ao xarope e leve-o novamente ao fogo até que a mistura engrosse. Colloque o pão de ló numa travessa, derrame sherry por cima e cubra então o cimo e os lados com a pasta de banana. Enfeite tudo com amendoas e passas, congele e sirva como sobremesa.

—

PANQUECAS DE MILHO

1 chicara de fubá
1 chicara de farinha
4 colheres de fermento
1 colher de sal
2 ½ chicaras de leite
1 ¼ chicaras dagua
1 ovo bem batido

—

Colloque o fubá numa tijela. Accrescente todos os ingredientes seccos e misture bem. Combine o leite com o ovo batido e derrame-o lentamente sobre a mistura. Continue mexendo até que a massa fique bem ligada. Para cada panqueca derrame ¼ chicara de massa sobre uma chapa engordurada. Cozinhe primeiro de um lado e depois do outro. Dá para 16 panquecas. Ao servir, espalhe sobre cada panqueca carne picada, frijoles fritos ou creme de queijo. Enrole-as, então, e faça-as acompanhar pelo molho de tomate (ver a receita mais adeante).

ARROZ MEXICANO

1 chicara de arroz
1 chicara de agua fria
1 cebola média descascada e cortada em fatias.
1 dente de alho.
¼ chicara de manteiga.
1 ¾ chicaras de agua fervendo
¼ chicara de massa de tomate
1 colher de sal

—

Lave o arroz e deixe-o de molho em agua fria pelo espaço de uma hora. Frite a cebola e o alho em uma frigideira com manteiga até que fiquem sautés. Accrescente então o arroz e espere que os grãos fiquem corados, mexendo de vez em quando. Addicione os ingredientes restantes e leve tudo a cozinhar pelo espaço de vinte minutos. Dá para 4 pessôas.

—

MOLHO DE TOMATE

2 colheres de manteiga
½ chicara de cebolas picadas
1 dente de alho
2 chicaras de tomate enlatado
1 colher de semente de aipo
1 folha de louro
2 colheres de assucar granulado
2 colheres de sal
1 colher de pó de "chili" (legume mexicano).
2 ramos de salsa

—

Derreta a manteiga numa caçarola. Depois de cozinhar a cebola e o alho até que fiquem corados accrescente os restantes ingredientes e conserve a caçarola sobre o fogo pelo espaço de 45 minutos. Depois de cuar o molho, sirva-o com as Panquecas de Milho.

—

SALADA MEXICANA

¼ chicara de oleo de oliv.
1 dente de alho
1 chicara de miolo de pão em cubos
½ chicara de aipo em cubos
1 pimentão cortado em tiras
1 chicara de batatas cozidas cortadas em pedaços
½ chicara de cebolas raladas
2 colheres de cenouras raladas
2 colheres de pimentas picadas
½ chicara de cenouras raladas
1 colher de sal
2 colheres de vinagre
aipo

Esquente uma colher de oleo em uma frigideira e frite o alho e os cubos de pão até que fiquem corados. Retire então o alho. Misture os ingredientes restantes (excepto a alface) com o pão numa travessa para salada. Sirva sobre um leito de alface. Dá para quatro pessôas.

—

FRIJOLES

1 lata de feijões mexicanos
1 colher de cebola picada
3 colheres de manteiga ou oleo para salada
1 colher de pó de "chili"

—

Cozinhe os feijões numa caçarola até que fiquem macios. Amasse-os então com um garfo para transformal-os numa pasta consistente. Derreta a manteiga numa frigideira e ponha a cebola a tostar. Accrescente em seguida a massa de feijão e deixe-a cozer até ficar quasi secca. Addicione, por fim, o pó de "chili" (que pode ser supprimido, caso se torne difficil obtel-o). Esta receita dá para quatro pessôas.

Sirva Café com Doces ás suas Visitas

QUANDO você tiver visitas em sua casa, á tarde, sirva-lhes café com estes doces, cujas receitas damos a seguir:

BOLOS REFRIGERADOS DE ABRICO'

¾ chicara de leite
3 colheres de gelatina
1 colher de agua fria
1 colher de succo de limão
¾ chicara de assucar granulado
1 lata de abricós
¼ chicara de succo de laranja
1 colher de casca de laranja ralada
Fatias finas de pão de ló
½ chicara de creme batido.

—

Ferva o leite, accrescente uma colher de gelatina dissolvida na agua fria e mexa até que tudo fique bem ligado. Leve então a mistura ao refrigerador e, quando estiver congelada, bata-a até conseguir tres vezes o volume original, addicionando pouco a pouco o succo de limão. Entrementes, retire os abricós da lata e amasse-os bem, reservando a calda para mais tarde. Ponha assucar na massa de abricós. Misture o resto da gelatina com a calda dos abricós e leve-a ao fogo para que a dissolva bem. Junte agora a polpa a esta calda e, depois de mexer bem, addicione a casca e o succo de laranja. Leve tudo ao refrigerador. Derrame então sobre a massa o leite batido e encha com ella formas pequeninas circundadas de pão de ló. Cubra os bolinhos, por fim, com o creme batido e arrume-os num prato de crystal. Serve oito pessôas

—

TORTA CELESTIAL

1 pouco de massa para pasteis
1 chicara de assucar granulado
½ chicara de succo de laranja
1 colher de succo de limão
½ colher de sal
4 ovos (as gemmas separadas das claras)
¼ chicara de agua fria
1 colher de gelatina
1 colher de casca de laranja ralada
2 bananas descascadas
½ chicara de creme batido

Forre uma fôrma de torta com a massa para pasteis e leve-a ao forno para cozinhar. Depois deixe-a esfriar. Emquanto isso, misture numa panella o assucar, o sal, as gemmas de ovos ligeiramente batidas e os succos do limão e da laranja.

Leve tudo ao fogo e espere que a mistura adquira a consistencia de pasta, mexendo sempre. Accrescente a gelatina á agua e esta á mistura. Addicione agora a casca de laranja e espere que a massa esfrie. Reduza então as bananas a uma pasta, misturando-lhe o resto do assucar e as claras de ovos. Espalhe esta pasta sobre a torta já prompta e leve-a já prompta e leve-a ao refrigerador. Ao servir cubra-a com o creme batido.

QUER UM BONBOM EXCELLENTE?
Peça OK.

NOVIDADES CULINARIAS

FEIJÃO EM LATAS

PARA um almoço ligeiro e delicioso nada é mais recommendavel do que as latas de feijão em conserva. A unica coisa que se tem a fazer é aquecel-as antes de servir o feijão.

Outro prato interessante (typicamente mexicano, aliás) é uma combinação de feijões vermelhos e "chili con carne".

—

ROSCAS DE BANANA

SE sua familia gostar de bananas (e quem é que não gosta desta deliciosa fruta?), prepare para o jantar estas deliciosas roscas cuja receita damos a seguir.

Misture cinco chicaras de farinha, quatro colheres de fermento, uma colher de soda, duas colheres de sal e uma colher de noz moscada. Combine agora, á parte, uma chicara de assucar granulado, tres ovos bem batidos, meia colher de extracto de baunilha, tres quartos de chicara de bananas amassadas e ½ chicara de leite. Mexa bem e derrame tudo sobre a farinha para formar uma massa consistente. Com auxilio de um cortador vá, então, formando as rosquinhas e levando-as a fritar.

—

PERAS ENLATADAS

NÃO perca a opportunidade que as conservas lhe offerecem de preparar deliciosissimos quitutes. Vejamos o exemplo do pão de gengibre com peras enlatadas. A receita deve ser preparada numa caçarola.

Derreta quatro colheres de manteiga e uma chicara de assucar preto no fundo de caçarola. Arrume então as peras sobre o assucar, cobrindo tudo com o pão de gengibre. Vae ao forno pelo espaço de uma hora mais ou menos. As peras podem ser servidas com ou sem creme.

—

COGUMELOS O ANNO INTEIRO

NÃO permitta que sua familia se prive de comer cogumelos só pelo facto de não ser possivel adquiril-os no mercado durante o anno inteiro. Compre cogumelos enlatados. São tão aromaticos e gostosos quanto os frescos.

Já vêm cozidos e temperados, de modo que o unico tabalho que se tem, ao abrir a lata, é cobril-os com creme antes de servil-os. Outra coisa muito importante: no caso dos cogumelos enlatados, não ha que temer a possibilidade de serem elles venenosos

O "Anel do Rei" é um authentico representante da comida mexicana. Trata-se de um pão de fermento com... ... recheio de frutas. E' com elle que se celebra a Decima Segunda Noite, festa popular mexicana.

O SEU ORGULHO!

QUANDO o Paulinho começou a emmagrecer e a tornar-se impertinente e enfastiado, a mamãe lhe deu o Licor de Cacau (Vermifugo de Xavier), remedio do qual ella se lembrou por ter tomado, tambem, em criança. Pouco tempo depois, ella ostentava o filho com orgulho nos braços — corado, robusto e bem disposto! Agora, quando as amigas lhe perguntam o que fez tanto bem ao Paulinho, ella diz: Foi o Licor de Cacau, remedio que todos usam em minha familia.

Vermifugo de Xavier
O SALVADOR DAS CRIANÇAS

LICOR DE CACAU

USADO COM SUCCESSO HA MAIS DE MEIO SECULO

Vida Apertada